BirsigtalBote

AMTLICHER ANZEIGER FÜR DAS BIRSIGTAL

GZA 2012 BASEL | BIBO NR. 39 | 79. JAHRGANG | 28. SEPTEMBER 2023

Bottmingen 2–4
Gemeindeversammlung
«ÖV-Drehscheibe Bottmingen»
Personalmutationen 3. Quartal

Oberwil 6–8
Gemeindeversammlung: Traktanden
Bestattungsgespräche
Verpachtung von Pflanzgärten

Therwil 14–17
Verabschiedung Bernard Mathys
Anordnung Wahltermine
Schliessung Schulhäuser/Turnhallen

Ettingen 18–19
Sachbearbeiter*in Soziale Dienste
Schul- und Sportareal Hintere Matten
Anmeldung Gugger-Herbstmärt

Leimental 11
Musikschule Binningen-Bottmingen
Musikschule Leimental
Elternbildung Leimental

Regio 9
Rösti mit Fisch/er
Töpferhandwerk zu sehen

Sport 20
SBO: Fricktal Cup 2023
VB Therwil: Erfolgter Saisonstart

Kirchen 12
Pfarreireise nach Assisi
Musik zwischen Barock und Klassik

Faszination Klettersport

Mit der am Eisweiher aufgestellten, mobilen Boulderwand in Oberwil gibt es derzeit ein zeitlich begrenztes Freizeitangebot für Kinder, Jugendliche und vielleicht auch Erwachsene im Leimental. Nach schon mehrfach installierten mobilen Pumptrack-Anlagen ist dies abermals eine Attraktion im Sportdorf.

Klettern und Bergsteigen sind faszinierende Sportarten. Spektakuläre Klettertouren gibt es auf der ganzen Welt und in der Schweiz sowieso. In der Kleinstausführung können Interessierte sich jetzt an der Boulderwand in Oberwil versuchen. Klettern auf Sparflamme, sozusagen.

Angebot für Einsteiger

Die mobile Blouderwand ist selbstverständlich nichts für Kletter-Profis oder Halbprofis. Es geht nicht gerade hoch hinaus. Angesprochen fühlen sollen sich Einsteiger. Wie bei dem jährlich veranstalteten Grossereignis «Oberwill sportlich syy», bei dem sich Mitte August fast 20 Vereine mit ihren Sportangeboten präsentiert hatten. Mit der für mehrere Monate platzierten Boulderwand haben die Gemeinde Oberwil und die Pestalozzi-Gesellschaft Oberwil erneut zusammengespannt. Schön, dass dies aktuell klappt und in der Vergangenheit schon mehrfach prima geklappt hat. Attraktionen sorgen für Qualität, die sich die Einwohner besonders für Heranwachsende wünschen. Und wer weiss, wenn es Bedarf gibt, könnte sich ja durchaus ein permanentes, grösseres Projekt daraus entwickeln. Eine fest installierte Klettermöglichkeit wäre eine weitere Aufwertung des Sportdorfs Oberwil.

Sicherheit an erster Stelle

Die Boulderwand eignet sich, um Kraft, Geschicklichkeit und Koordination zu schulen. Geklettert werden sollte immer gesichert, bei grösseren Anlagen mit einem Seil und Gurt sowie mit einem Helm. Denn der hat auf mancher Tour – wie auch auf dem Velo – so manchem Menschen schon das Leben gerettet. *Ulf Rathgeber*

laubi innovent
Heizung ■ Lüftung ■ Klima ■ Kälte
Sanitär ■ Unterhalt ■ Reparaturen
Laubi Innovent AG, Oberwilerstr. 17
4102 Binningen, Tel. 061 426 96 60
info@laubi-innovent.ch

PC + MAC PIRA
Reparatur | Shop | Schule | Datenrettung
Neu Lenovo E15 949.-
Neu MacBook Air M2 1'705.-
Neu Notebook, Handys, Tablets, Reparaturen
4104 Oberwil - Passage 10
Mo-Fr: 8:00-12:00 13:30-18:00
061 401 40 80 Pira.ch

Betten-Haus Bettina
Alles für Ihren guten Schlaf.
Betten-Haus Bettina AG
Wilmattstrasse 41, 4106 Therwil
Telefon 061 401 39 90
www.bettenhaus-bettina.ch

4107 Ettingen | 061 500 04 07 | rueggstudio-basel.ch
Wenn Feuerträume wahr werden
STUDIO ruegg BASEL
Philipp Feuerträume Schweiz GmbH

Haben Sie ein Stromproblem?
Rufen Sie uns an, wir beraten Sie gerne.
kolb AG ETTINGEN
Tel. 061 726 80 80
www.kolb.swiss

mathis fleisch & feinkost dornach · therwil
Aktuell
Zarte Rehschnitzel aus der Region
und weitere Wildspezialitäten
Regionale Qualitätsprodukte zu fairen Preisen
www.mathis-fleischundfeinkost.ch

STOREN FUST AG
www.storenfust.ch 061 716 98 98
Ausstellung
Beschattungen
Rollladen
Lamellenstoren
Fensterläden
Insektenschutz
Reparaturservice
Seewenweg 3 Kägen 4153 Reinach

LOWA simply more...
LOWA-SCHUHTEST
ANALYSE TEST BERATUNG
Die ganze LOWA-Welt auf wenigen Quadratmetern:
Testen Sie LOWA-Wander- und Multifunktionsschuhe und profitieren Sie von einer Beratung unseres LOWA-Schuhexperten.
28. – 30. September 2023
Schuh Müller
Müller Schuh
Hauptstrasse 212, 4147 Aesch
Mo–Fr 09.00–18.30 Uhr
Sa 09.00–17.00 Uhr
Tramhaltestelle Linie 11
Station Arlesheimerstrasse

KAUFE AUTOS
aller Marken und Jahrgänge
km und Zustand sind egal
Toyota, VW, Skoda, Opel, Subaru etc.
Barzahlung, schnelle Abholung
Tel. 079 415 10 46 – Sa./So auch

R. Tanner
Malen – Tapezieren – Spritzen
Umweltfreundliche Anstriche.
Ohne Aufpreis.
Unverbindliche Offerte anfordern
unter 079 781 30 50

Atelier für zahntechnische Implantologie
D. H. Strub, Baslerstr. 47, 4102 Binningen
Zahnprothesen –
Reparaturen & Reinigung
Hol- und Bringservice
auch während der Herbstferien
24h NOTFALLNUMMER
061 272 74 57

Professionelle Fusspflege bei Ihnen Zuhause
corpusvitalis.ch
Leticia Wohlwend
079 397 62 99

Der erfolgreiche Weg zu besseren Noten:
Einzelnachhilfe – zu Hause –
für Schüler, Lehrlinge, Erwachsene
durch erfahrene Nachhilfelehrer in allen Fächern.
Für alle Jahrgangsstufen.
Telefon 061 261 70 20
www.abacus-nachhilfe.ch
ABACUS NACHHILFEINSTITUT

Uhrenatelier
Reparatur, Revision von Stand- und Wanduhren etc.
Eigenes Atelier
Abhol- und Lieferservice
Mülhauser, Tel. 079 697 06 51

Den aktuellen BiBo im Internet finden Sie unter: www.bibo.ch

Sabrina Hottinger
Immobilienvermarkterin

Daniel Merz
Immobilienvermarkter

Immobilien verkaufen ist Vertrauenssache

- Fundiert ausgebildete Mitarbeiter
- Über 30 Jahre Markterfahrung
- Breites Netzwerk
- Professionelle Vermarktungsunterlagen
- Honorar nur bei Erfolg
- Keine Nebenkosten
- Flexible Vertragsdauer

burckhardt

Burckhardt Immobilien AG Dornacherstrasse 210 4002 Basel Tel. +41 61 338 35 35 immobilien.burckhardt.swiss

BOTTMINGEN

GEMEINDEVERWALTUNG

Schulstrasse 1
Telefon 061 426 10 10
Fax 061 426 10 15
E-Mail gemeinde@bottmingen.ch
www.bottmingen.ch

Öffnungszeiten
Mo–Fr 9–12 Uhr

Telefonzeiten
Mo–Fr 9–12 Uhr und 13.30–16 Uhr

GEMEINDEPRÄSIDENTIN

Mélanie Krapp-Boeglin
Besprechungstermine nach Voranmeldung, Telefon 061 426 10 14 (Sekretariat)

INFORMATIONS- UND BERATUNGSSTELLE FÜR BETREUUNG, PFLEGE UND ALTER

Telefon 061 405 45 45
info@bpa-leimental.ch
www.bpa-leimental.ch

BESTATTUNGEN

Telefon 061 426 10 12

GEMEINDEPOLIZEI

Telefon 061 426 10 13

KINDES- UND ERWACHSENENSCHUTZBEHÖRDE (KESB) LEIMENTAL

Telefon 061 599 85 20

WERKHOF

Therwilerstrasse 15
werktags 13–14 Uhr
Telefon 061 426 10 77

SPITEX

Spitex Bottmingen Oberwil
Telefon 061 401 14 37

SOZIALE DIENSTE

c/o Gemeindeverwaltung
Telefon 061 426 10 31

RUFTAXI BOTTMINGEN

Telefon 061 421 21 21

STÖRUNGSDIENSTE

Erdgasversorgung
IWB, 0800 400 800

GGA
0800 727 447

Stromversorgung
Primeo Energie, 061 415 41 41

Wasserversorgung/Brunnmeister
Heinis AG, Biel-Benken
Telefon 061 726 64 22

Umwelt Info

Für die Abfuhren bitte Abfälle jeweils ab 7 Uhr bereitstellen.

Hauskehricht
Jeweils donnerstags

Abfuhr von Bio-, Küchen- und Gartenabfällen
Freitag, 29. September

Papier-/Kartonabfuhr
Dienstag, 24. Oktober

REKLAME

Ihr Fachgeschäft
am Burgfelderplatz
seit 1957
louis frey
Kompetent rund um Uhren und Schmuck
www.freyuhrenbasel.ch 061 322 77 11

GEMEINDEINFORMATIONEN

GEMEINDEVERSAMMLUNG

Einladung zur Einwohnergemeindeversammlung

Die stimmberechtigten Bottminger Einwohnerinnen und Einwohner werden zur nächsten ordentlichen Einwohnergemeindeversammlung am **Dienstag, 24. Oktober 2023, 19.30 Uhr,** in die Aula des Burggartenschulhauses, Burggartenstrasse 1, eingeladen.

Traktandenliste:
1. Protokoll der Gemeindeversammlung vom 21. Juni 2023
2. Neue Führungsstrukturen für die kommunalen Schulen
3. Ruftaxi, Variantenwahl:
   A) Einstellung des ursprünglichen Ruftaxiangebots per Ende 2023
   oder
   B) Neues, optimiertes Betriebsmodell «Bottminger Ruftaxi 2024»
4. Diverses
   - Information i. S. Eingang und Beantwortung Antrag nach § 68 Gemeindegesetz betr. «Tramwendeschlaufe»
   - Kantonsprojekt «ÖV-Drehscheibe Bottmingen», Information zum Projektstand

Anträge des Gemeinderats mit einer Kurzfassung der Erläuterungen dazu:

Traktandum 2: Neue Führungsstrukturen für die kommunalen Schulen
Im September 2022 hat der Landrat (im Rahmen zweier Teilrevisionen des Bildungsgesetzes) Änderungen bei den Führungsstrukturen der Schulen des Kantons BL beschlossen. Gleichzeitig wurden alle Gemeinden verpflichtet, bis Ende 2023 einen Grundsatzentscheid über die Wahl ihres Führungsmodells betr. Kindergarten und Primarschule zu fällen. Hierfür stehen den Gemeinden drei Modelle zur Auswahl: Schulratsmodell (bisheriges Führungsmodell), Gemeinderatsmodell oder Kommissionsmodell.

Der Gemeinderat hat zusammen mit dem Schulrat und der Schulleitung die Situation geprüft. Alle Beteiligten vertreten die Auffassung, dass das bisherige Schulratsmodell beibehalten werden soll, was beantragt wird.

Antrag an die Gemeindeversammlung:
://: Als Führungsmodell der kommunalen Schule in Bottmingen wird weiterhin das Schulratsmodell bestimmt.

Traktandum 3: Ruftaxi, Variantenwahl:
A) Einstellung des ursprünglichen Ruftaxi-Angebots per Ende 2023
Das Bottminger Ruftaxi weist seit Jahren eine rückläufige Nachfrage auf und verursacht jährliche Defizite von rund Fr. 70'000.–. Auch das Mobilitätsangebot hat sich zwischenzeitlich stark verändert. Aufgrund dieser Entwicklung hatte der Gemeinderat der Gemeindeversammlung vom 14. Dezember 2021 beantragt, das Ruftaxiangebot gänzlich aufzuheben. Bereits 2017 hatte die Geschäftsprüfungskommission den Gemeinderat ersucht, Alternativen zum bisherigen Ruftaxi-Modell zu prüfen.

Die Gemeindeversammlung vom 14. Dezember 2021 hat diesen Aufhebungsantrag zurückgewiesen und den Gemeinderat beauftragt, «andere günstige und für die Bottminger Verhältnisse angepasste Modelle zu prüfen, um das Ruftaxi weiterhin als attraktive Dienstleistung anbieten zu können».

Zur Klärung des Bedarfs wurde eine Analyse der vorhandenen Fahrdaten durchgeführt. Aus dem Ergebnis lassen sich die Fortführung des Ruftaxibetriebs und die damit einhergehenden Defizite nicht rechtfertigen. Die Zahlen bestätigen einen kontinuierlichen Rückgang der Nutzung. Aus diesen Gründen beantragt der Gemeinderat erneut die Einstellung des bisherigen Ruftaxibetriebs zum Ende des Jahres 2023 (Var. A).

B) Neues, optimiertes Betriebsmodell «Bottminger Ruftaxi 2024»
Sollte die Gemeindeversammlung die Dienstleistung «Ruftaxi» beibehalten wollen, schlägt der Gemeinderat den Betrieb nach einem neuen Modell vor (Var. B). Mit der Zielsetzung Fokussierung der Fahrzeiten auf den ausgewiesenen Bedarf, Verringerung des bestehenden Defizits, einfache unbürokratische Bewirtschaftung der Dienstleistung sowie Überprüfung der Zweckerfüllung wurden verschiedene «Ruftaxi-Modelle» in umliegenden Gemeinden untersucht. Da keines der untersuchten Modelle unbesehen übernommen werden konnte, wurde das Modell «Bottminger Ruftaxi 2024» entwickelt: Dieses sieht bedarfsgerechtere Fahrzeiten (Donnerstag bis Samstag im bisherigen Umfang) und kostenlose Fahrten für alle Fahrgäste vor. Dadurch können sowohl der Verwaltungsaufwand als auch das Betriebsdefizit von rund Fr. 70'000.– auf neu Fr. 30'000.– reduziert werden.

Anträge an die Gemeindeversammlung:
://: **Variante A:** Das bisherige Ruftaxi-Angebot wird per Ende 2023 ersatzlos aufgehoben.

eventualiter (sofern sich die Gemeindeversammlung für eine Beibehaltung des Ruftaxis ausspricht)

Variante B: Das bisherige Ruftaxi-Angebot wird ab dem Jahr 2024 durch ein neues, optimiertes Betriebsmodell ersetzt: Das neue «Bottminger Ruftaxi 2024» umfasst gemäss angepasstem Modell ein Fahrangebot von Donnerstag bis Samstag (Betriebszeiten wie bisher) und ist für alle Bottminger Fahrgäste kostenlos nutzbar. Der Gemeinderat wird mit der Ausschreibung eines entsprechenden Dienstleistungsangebots beauftragt.

Traktandum 4: Diverses
Der Gemeinderat informiert über den Eingang des Antrags nach § 68 Gemeindegesetz betr. «Tramwendeschlaufe» und zum Stand des Kantonsprojekts «ÖV-Drehscheibe Bottmingen».

Die Stimmberechtigten, welche sich für den Versand der Einladung angemeldet haben, erhalten diese auf dem gewünschten Weg (Post/E-Mail) bis spätestens Mittwoch, 18. Oktober 2023 zugestellt. Sämtliche Unterlagen im Zusammenhang mit der Gemeindeversammlung können auf der Webseite der Gemeinde (www.bottmingen.ch) unter der Rubrik Politik/Gemeindeversammlung 24. Oktober 2023 eingesehen werden.

Diese Publikation erfolgt gestützt auf § 2 des Verwaltungs- und Organisationsreglements unter Einhaltung der gesetzlichen Fristen. *Gemeinderat*

Rechtsmittelbelehrung: Für eine allfällige Beschwerde wird auf die massgebenden Bestimmungen von § 172 ff. des kantonalen Gemeindegesetzes (GG; SGS 180) verwiesen: Gegen die Beschlüsse der Gemeindeversammlung kann gemäss § 172 Abs. 1 GG innerhalb von zehn Tagen seit Beschlussfassung schriftlich und begründet Beschwerde beim Regierungsrat erhoben werden (§ 175 Abs. 1 GG). Wird eine Missachtung der Rechte der Stimmberechtigten geltend gemacht (§ 175 Abs. 2 GG), so sind die Fristen gemäss § 175 Abs. 2 GG zu beachten.

VERANSTALTUNGSKALENDER

28. September

Mittagstisch für Seniorinnen und Senioren
Do, 12 Uhr, Gemeindestube, Therwilerstrasse 16

11. Oktober

Aikido Einführungskurs
Mi, 19 Uhr, Untere Turnhalle Hämisgarten, Schulstrasse 3

18. Oktober

Internet Café
Mi, 14 Uhr, BOZ Bottminger Zentrum, Therwilerstrasse 14

Aikido Schnupperkurs für Kinder
Mi, 16.30 Uhr, Untere Turnhalle Hämisgarten, Schulstrasse 3

22. Oktober

Frauen Kunst Spa
So, 11 Uhr, BOZ Bottminger Zentrum, Therwilerstrasse 14

Mama und Kind erschaffen Kunst
So, 15 Uhr, BOZ Bottminger Zentrum, Therwilerstrasse 14

24. Oktober

Einwohnergemeindeversammlung
Di, 19.30 Uhr, Aula Schulhaus Burggarten, Burggartenstrasse 1

26. Oktober

Auf Schmugglerpfaden im Val Müstair – Lesung mit Tony Ettlin
Do, 19.30 Uhr, Bibliothek Bottmingen, Schlossgasse 10

28. Oktober

Repair Café
Sa, 10 Uhr, Gemeindestube Bottmingen, Therwilerstrasse 16/18

29. Oktober

Indisch kochen
So, 16.30 Uhr, BOZ Bottminger Zentrum, Therwilerstrasse 14

Wiederkehrendes

«Bottminger Wuchemärt»
Di, 8.30–11.30 Uhr, auf dem Platz hinter der Gemeindestube, Therwilerstrasse 16
Märtgruppe

«Freitags-Treff»
9.30–11 Uhr, jeweils freitags (ausgenommen Schulferien und Feiertage), kommen Sie zum gemütlichen Beisammensein im BOZ, Therwilerstrasse 14
Bottminger Zentrum

Bottmingen ist auf Social Media!
Folgen Sie uns auf Instagram und Facebook und bleiben Sie stets aktuell informiert, was in der Gemeinde Bottmingen läuft.

Instagram: @bottmingen_4103
Facebook: @Bottmingen4103

GEMEINDERAT

Informationen zum Kantonsprojekt «ÖV-Drehscheibe Bottmingen»

Der Gemeinderat hat erneut über das Kantonsprojekt «ÖV-Drehscheibe Bottmingen» beraten. Er ist sich bewusst, dass gerade das Teilprojekt «Tramwendeschlaufe» von einem Teil der Bottminger/innen sehr kritisch betrachtet wird. Dies zeigen die Rückmeldungen beim ersten Dialoganlass vom 27. März 2023 und verschiedene Stimmen aus der Bevölkerung. Der Gemeinderat nimmt die Argumente, Sorgen und offenen Fragen, die im Zusammenhang mit einer Tramwendeschlaufe geäussert werden und auftauchen, ernst. In seiner Rolle als Exekutivorgan sieht er seine Aufgabe nun darin, diese in die Gespräche mit dem Kanton Basel-Landschaft und der BLT zu tragen. Der Standpunkt des Gemeinderats dabei ist klar: Soll eine Tramwendeschlaufe im Zentrum von Bottmingen gebaut werden, muss sie einen deutlichen Mehrwert für die Gemeinde schaffen. Der Gemeinderat bekennt sich zur Stärkung des öffentlichen Verkehrs. Er bekräftigt nochmals seine im Januar geäusserte Haltung, die besagt, dass die Umgestaltung des Bushofs mit u. a. Entflechtung und Verbesserung der Verkehrsströme, Erhöhung der Sicherheit für die Verkehrsteilnehmenden sowie Massnahmen zur Gewährleistung des Behindertengleichstellungsgesetzes grundsätzlich begrüsst wird, wobei es städtebauliche Aspekte, die sensible Umgebung im Ortskern und die Nähe zum Wasserschloss Bottmingen zu berücksichtigen gilt. Das Zentrum soll sicherer und attraktiver werden mit einer höheren Aufenthaltsqualität und einem breiteren Dienstleistungsangebot. Der Gemeinderat setzt sich diesbezüglich dafür ein, dass sich die Bevölkerung so stark wie möglich einbringen kann.

Zum weiteren Vorgehen
Zurzeit erarbeitet der Kanton Basel-Landschaft zusammen mit der Gemeinde Bottmingen und der BLT unter Beizug externer Fachleute in einem Workshopverfahren ein sogenanntes Zukunftsbild. Dieses soll im ersten Quartal 2024 erstellt sein und der Bevölkerung an einem weiteren Dialoganlass zur Diskussion vorgelegt werden. Es wird den Umgang mit Freiräumen sowie Verdichtungs- und Gestaltungsmöglichkeiten aufzeigen und Potenziale für das Dorfzentrum benennen. Zudem werden auch Aspekte wie Lärm- und Sichtschutz, Sicherheit für Fuss- und Veloverkehr, geplante Neubauten oder Aufenthaltsqualität bei der ÖV-Drehscheibe bearbeitet.

Alle Unterlagen zum Projekt «ÖV-Drehscheibe Bottmingen» finden Sie auf der Webseite des Kantons via QR-Code.

«Melodiva» bringt ganzes Varieté auf die Bühne

Der Bottminger Frauenchor «Melodiva» feierte zu seinem zehnten Geburtstag ein Jubiläumskonzert, das fast genauso viel Köstlichkeiten fürs Auge wie fürs Ohr bot.

Die Musik von «Pink Panther», die Pose von den «Blues Brothers»: Akustik und Optik gehen beim Bottminger Frauenchor «Melodiva» Hand in Hand. Fotos: Boris Burkhardt

Wer am vergangenen Wochenende zum Jubiläumskonzert des Bottminger Frauenchors «Melodiva» in die Aula des Gymnasiums Oberwil gekommen war, um einen Frauenchor zu hören, mochte enttäuscht worden sein. Geboten bekamen die Zuschauer nämlich ein anderthalbstündiges Varieté mit einem Feuerwerk aus Musik, Gesang, Choreografie, Humor und Schwarzlichtpantomime.

Die meisten Zuhörer – und explizit: Zuschauer – dürften diesen Reichtum an Ideen und Umsetzung aber gewohnt gewesen sein: Schliesslich handelte es sich zum zehnten Geburtstag des Chors grösstenteils um ein Best-of früherer Auftritte, wie Dirigentin und Gründerin Tina Broman dem BiBo erklärte. Einige Lieder waren allerdings auch Uraufführungen für den Chor, entweder neu einstudiert oder zuvor nur in Proben gesungen.

«Pink Panther» im Dunklen mit Taschenlampen

«Wir haben oft eine Choreografie für unsere Stücke», sagt Broman: «Etwas Optisches gehört immer dazu.» So kamen die Sängerinnen zu den Klängen von Henry Mancinis Evergreen «The Pink Panther» mit Taschenlampen auf die stockdunkle Bühne und stellten sich beim 50er-Schlager «Kriminal-Tango», unter anderem bekannt durch das Hazy-Osterwald-Sextett, mit roten Fliegen und Krawatten, Sonnenbrille und schwarzem Strohhut in bester «Blues Brothers»-Manier Schulter an Schulter.

«Vor zehn Jahren habe ich mit 20 Frauen angefangen. Heute sind es 40», sagt Broman stolz. Die Sängerinnen kommen grösstenteils aus Bottmingen selbst. Einen «gewissen Aufwand» müsse jedes Mitglied bei «Melodiva» bringen, betont Broman. Auch legt sie grossen Wert darauf, dass selbst anspruchsvolle mehrstimmige und fremdsprachige Lieder wie das Vaterunser in Swahili «Baba Yetu» auswendig gesungen werden: «Es ist wichtig, dass die Sängerinnen Augenkontakt mit dem Publikum haben.» Die Auftritte des Bottminger Chors finden in der Aula des Gymnasiums in Oberwil auch wegen der guten Lichtverhältnisse statt, wie Broman erklärt.

Ein Höhepunkt: Regen mit Schnipsen und Stampfen imitiert

Optischer Höhepunkt war die erwähnte Schwarzlichtpantomime zum oft gecoverten Popsong «You Raise Me Up» von 2001: Nur die weissen Handschuhe der Sängerinnen waren sichtbar und formten je nach Text Herzen, Möwen oder Smileys. Damit nicht auch die Zähne geleuchtet hätten, mussten die Sängerinnen wie zu Coronazeiten einen Mundschutz tragen. Akustisch sehr beeindruckend war ein Regenschauer mit Gewitter, der ebenfalls im Dunkeln nur durch vierzigfaches Fingerschnipsen, Schenkelschlagen und Stampfen erzeugt wurde.

Moderatoren Tabea Zbinden und Yves Mavambu.

Jonathan Stich am Flügel, Ledian Mola am Bass und Enrico Solano am Schlagzeug.

Begleitet wurde der Frauenchor von Jonathan Stich am Klavier, Enrico Solano am Schlagzeug und Ledian Mola am Bass. Das Ensemble machte sich vor allem in einer besonders emotionalen Version des philosophischen Liebeslieds «The Rose» aus dem gleichnamigen Film von 1979 bemerkbar. Bassist Mola trug zum entsprechenden Lied ein Rosaroter-Panther-Kostüm. Moderiert werden die Jahreskonzerte des «Melodiva» seit einigen Jahre von Tabea Zbinden und Yves Mavambu, die dem Chor persönlich verbunden sind.

Besonderer Gag: Auftritt der «Melo-Machos»

Ganz ohne männliche Stimmen kam aber auch dieser mitreissende Abend der Sängerinnen nicht aus. Als gelungener Gag stand nach dem Lied «Für Frauen ist das kein Problem» von Max Raabe auf einmal ein halbes Dutzend Männer im Publikum auf und begann in allen Klischees über Frauen zu schimpfen. Wie Broman später aufklärte, handelte es sich um Ehemänner, Arbeitskollegen und Söhne der Sängerinnen, die als «Melo-Machos» auf der Bühne zum grossen Amüsement des Publikums das neckische Lied «Anything You Can Do, I Can Do Better» von Irving Berlin aus dem Musical «Annie Get Your Gun» im kollektiven Duett Männer–Frauen sangen.

Boris Burkhardt

GEMEINDEINFORMATIONEN

GEMEINDERAT

Vorschläge für den Brotheimer-Bryys gesucht

Noch ist es nicht zu spät, eine Person Ihrer Wahl für den Bottminger Ehrenpreis im Bereich Kultur, Gesellschaft und Sport vorzuschlagen. **Einsendungen sind bis zum 25. Oktober 2023 möglich.** Vielleicht haben Sie schon manches Mal gedacht, der- oder diejenige hat so viel in und für Bottmingen gemacht und hätte eigentlich einen Preis verdient …

Jetzt haben Sie die Gelegenheit, so jemanden vorzuschlagen und mit etwas Losglück würde die Wahl vielleicht gerade auf Ihren Vorschlag fallen. Denn am Neujahrsapéro am **Sonntag, 7. Januar 2024**, wird durch einen Losentscheid einer der vorgeschlagenen Personen der Brotheimer Bryys 2024 verliehen. Vorschläge reichen Sie am besten mit Ihrer persönlichen Begründung per E-Mail ein, an isabelle.saladin@bottmingen.ch, Vermerk Brotheimer-Bryys.

GEMEINDEVERWALTUNG

Personalmutationen 3. Quartal (Festanstellungen)

Ansprechpersonen der einzelnen Fachbereiche: www.bottmingen.ch/de/kontakte/

Eintritte:
Verwaltung:
Poyyayil Nicole, Ressortleiterin Asylwesen, Eser Kaan, Lernender Kaufmann EFZ

Hauswartung/Reinigung:
Maccarrone Maria, Reinigung, Martin Millan Alba, Reinigung

Bibliothek:
Kunz Nadine, Bibliothekarin SAB

Tagesschule Bottmingen, Betreuungspersonen:
Basse Christoph, Gräf Eva, Faulstich Fiona

Wir wünschen unseren neuen Kolleginnen und Kollegen viel Freude bei ihren Aufgaben und freuen uns, sie bei uns im Team zu haben!

Austritte:
Verwaltung:
Burgener Amanda, Fachsupport Bausekretariat und Manz Silvia, Sachbearbeiterin Einwohnerdienste

Werkhof:
Ballmer Nicole, Mitarbeiterin Grünanlagen

Tagesschule Bottmingen, Betreuungspersonen:
Wallnöfer Gregor

Pensionierungen:
Gyssler Patricia, Bibliothekarin SAB, Moser Bernhard, Hauswart Schulhaus Burggarten

Ein Abschied ist immer auch in Neuanfang. Wir bedanken uns herzlich für die Arbeit und den persönlichen Einsatz für unser Team, die Verwaltung und unsere Bevölkerung. Alles Gute!

KULTUR

Tickets fürs Theater Basel – Es ist wieder so weit

Im Rahmen der jährlichen Unterstützung an das Theater Basel bieten wir für die Bottminger Bevölkerung die Möglichkeit eines günstigen Theaterbesuchs. Für fünf Abende im Herbst/Winter haben Sie die Möglichkeit, Tickets für eine Aufführung Ihrer Wahl zu erwerben. Für **20 Franken pro Eintrittsbillett** kommen Einwohnerinnen und Einwohner von Bottmingen in diesen Genuss.

Datum	Was	Anzahl verfügbare Tickets/ Altersempfehlung
Samstag, 4. November 2023 20 Uhr	Schauspiel: **«Little Ice Age»**, mit vielen Songs über eine vergangene Klimakrise	14 Stück Ab 10 Jahren Kleine Bühne
Freitag, 10. November 2023 19.30 Uhr	Schauspiel: **«Immer Ärger mit Bartleby»,** Schöne neue Arbeitswelt, Insz. Rocko Schamoni	14 Stück Ab 14 Jahren Schauspielhaus
Sonntag, 19. November 2023 16 Uhr	Oper: **«Pferd frisst Hut»,** Herbert Grönemeyer komponiert Komödien-Klassiker	14 Stück Ab 12 Jahren Grosse Bühne
Samstag, 2. Dezember 2023 19.30 Uhr 2 Std. 40 Min. mit Pause	Oper: **«Rigoletto»,** Giuseppe Verdi: Eifersuchtsdrama in einer Welt der Äusserlichkeiten	16 Stück Ab 12 Jahren Grosse Bühne
Donnerstag, 21. Dezember 2023 19.30 Uhr 2 Std. 40 Min. mit Pause	Oper: **«Der Barbier von Sevilla»**: Rossini-Komödie als virtuoses Figurentheater	14 Stück Ab 8 Jahren Grosse Bühne

Hier die Bezugsbedingungen – s'het so lang s'het:
- Bezugsberechtigt sind Einwohner/innen von Bottmingen.
- Der/Die am Schalter vorsprechende Person kann max. 2 Billette erwerben gegen Vorlage ihres persönlichen Ausweises (ID/Pass).
- Der Verkauf findet ausschliesslich **am Mittwoch, 18. Oktober 2023, von 13.30–14.30 Uhr statt**, gegen Direktzahlung mit Karte, Twint oder bar.
- Es werden keine Reservationen oder telefonischen Bestellungen entgegengenommen.
- Sie erhalten die Billette für die beste Platzkategorie im Empfangsbereich (siehe Beschriftung) der Einwohnerdienste, Schulstrasse 1, EG.
- Ein Weiterverkauf ist untersagt.

Wir hoffen, ein gluschtiges Angebot für Sie zusammengestellt zu haben und freuen uns, wenn Sie das Theater Basel mit Ihrem Besuch wertschätzen.

GEMEINDEVERWALTUNG

KV-Lehrstelle ab 2024

Auf August 2024 bieten wir in unserer Verwaltung wiederum eine Lehrstelle als **Kaufmann/Kauffrau EFZ** für eine motivierte und interessierte Person an. Die Ausschreibungsdetails finden sich im Stelleninserat in dieser BiBo-Ausgabe resp. auf unserer Webseite unter www.bottmingen.ch in der Rubrik «Offene Stellen». *Gemeindeverwaltung*

BAUGESUCHE

NR. 0900/2023

Parzelle: Nr. 412
Projekt: Neubau einer Mobilfunkanlage mit Mast und neuen Antennen/BOWU, Margrethenstrasse 1
Gesuchssteller: Swisscom (Schweiz) AG, Studer Patrick, Postfach, 4002 Basel
Projektverfasser: Axians Schweiz AG, Hostettler Reto, Pulverstrasse 8, 3063 Ittigen
Auflagefrist: 28. September bis 9. Oktober 2023

NR. 1091/2019

Parzelle: Nr. 2336
Projekt: Mehrfamilienhaus/Schopf, **Neuauflage: zusätzlicher Whirlpool,** Parz. 2336, Kreuzackerhägli 10
Gesuchssteller: Strub Roland, Kreuzackerhägli 10, 4103 Bottmingen
Projektverfasser: Handschin Schweighauser Architekten ETH/SIA, Peter Merian-Strasse 40, 4052 Basel
Auflagefrist: 28. September bis 9. Oktober 2023

Die Pläne können bei der Gemeindeverwaltung, Abteilung Raumplanung, Bau und Umwelt, Schulstrasse 1, während der Öffnungszeiten der Verwaltung eingesehen werden. Einsprachen sind schriftlich und begründet in **vier Exemplaren an das kantonale Bauinspektorat, Rheinstrasse 29, 4410 Liestal,** zu richten. *Gemeindeverwaltung*

GEMEINDE-INFORMATIONEN

GRATULATIONEN

Oktober

80. GEBURTSTAG

Sabatino Marro
Dienstag, 10. Oktober

90. GEBURTSTAG

Günther Lage
Freitag, 6. Oktober

Edith Dürr-Grieder
Montag, 9. Oktober

DIAMANTENE HOCHZEIT (60 JAHRE)

Liselotte und Robert Gebel-Guldimann
Mittwoch, 4. Oktober

EISERNE HOCHZEIT (65 JAHRE)

Elisabeth und Ernst Peterli-Bürgi
Mittwoch, 18. Oktober

Wir gratulieren den Jubilarinnen und Jubilaren recht herzlich zu ihrem besonderen Festtag und wünschen ihnen auf ihrem weiteren Weg Gesundheit, Glück und Wohlergehen. Auf dass sie noch so manches Fest in trauter Runde begehen können. *Gemeinderat*

BIBLIOTHEK BOTTMINGEN

Bibliothek Bottmingen

Herbstferien

Während der Herbstferien bleibt die Bibliothek vom **1.–15. Oktober** geschlossen. Bitte beachten Sie, dass der Medienrückgabekasten während dieser Zeit nicht zur Verfügung steht.

In unserer Kochbuch-Ausstellung erwarten Sie noch bis am Samstag gluschtige Rezeptideen für köstliche Gerichte und süsse Verführungen. Kommen Sie vorbei und lassen Sie sich inspirieren. Bestimmt finden Sie dazu auch eine passende Lektüre für die Herbstferien.

Ausblick auf unsere nächsten Veranstaltungen

- **Donnerstag, 26. Oktober, 14.30 Uhr:** Nicole Meile mit Kroggis Bus-Gschichte (für Kinder von 3–6 Jahren)
- **Donnerstag, 26. Oktober, 19.30 Uhr:** Lesung mit Tony Ettlin. Der Autor liest aus «Cuntrabanda» und präsentiert Schmugglergeschichten aus dem Münstertal sowie Texte und Wortspielereien in Hochsprache und Nidwaldner-Dialekt.
- **Samstag, 28. Oktober, 10.30 Uhr:** Buchstarttreff mit Anja Fankhauser (für alle Eltern, Grosseltern und Interessierten mit Kindern von 0–3 Jahren)

Wir wünschen Ihnen eine farbenfrohe Herbstzeit! *Das Bibliotheksteam*

Weitere Informationen finden Sie auf www.bibliothek-bottmingen.ch

FEUERWEHR BOTTMINGEN

BOTTMINGEN FEUERWEHR

AUS DEM JAHRESPROGRAMM – OKTOBER 2023

- **Rekrutierung 3**
  Mittwoch, 18. Oktober, 19–22 Uhr
- **Kommissionssitzung 5**
  Montag, 23. Oktober, 19– 21 Uhr
- **Kompanieübung 6**
  Mittwoch, 25. Oktober, 19–22 Uhr

Das gesamte Jahresprogramm sowie weitere Informationen der Feuerwehr Bottmingen finden Sie unter der Homepage www.feuerwehr-bottmingen.ch.

365 Tage à 24 Stunden im Dienst der Allgemeinheit – Ihre Feuerwehr Bottmingen

SCHULE

UNSERE SCHULE

Der Kindergartenstart

Der Start in den Kindergarten ist eine hohe Anforderung für vierjährige Kinder. Regelmässig am Morgen aufstehen, neue Bezugspersonen, neue Regeln, eine grosse Gruppe bieten ein grosses Lernfeld für alle Kindergartenkinder. So arbeiten wir zu Beginn vor allem an den Grundlagen für ein gemeinsames Lernen.

Auch für die Kinder im zweiten Kindergartenjahr ist der Start eine neue Herausforderung. Jetzt sind sie Helfer und Helferinnen und müssen in die Vorbildfunktion treten.

Natürlich ist auch für die Lehrpersonen das erste Quartal eine interessante und intensive Zeit.

Jetzt haben wir zwei Wochen Zeit, um das Erlebte zu verarbeiten und neue Energie für nach den Herbstferien zu tanken. *Die Kindergartenlehrpersonen*

PARTEIEN

SP BOTTMINGEN

Tania Cucè in den Nationalrat!

Tania Cucè ist 37-jährig und lebt in Lausen. Sie arbeitet derzeit als Juristin in der Bundesverwaltung. Tania Cucè gehörte zwischen 2019 und 2023 dem Baselbieter Landrat an. Daneben nimmt sie in ihrer Wohngemeinde diverse politische Mandate wahr. Aktuell ist sie Co-Präsidentin des VPOD Region Basel.

Tania Cucè tritt ein für eine Politik, die den Menschen ins Zentrum stellt und allen die gleichen Chancen eröffnet, unabhängig von Herkunft oder finanziellen Möglichkeiten. Wichtig in ihrer Funktion als VPOD-Präsidentin ist ihr ein gut funktionierender service public, weil dieser für Ausgleich steht und unsere Lebensqualität positiv beeinflusst. Sie ergreift Partei für eine soziale Schweiz, in der die Kaufkraft wieder gestärkt wird, die Klimakrise bekämpft wird und die Gleichstellung endlich vorankommt.

Thomas Noack in den Nationalrat!

Thomas Noack ist in Binningen aufgewachsen und lebt heute in Bubendorf. Von Beruf ist er Raumplaner, arbeitet derzeit als Leiter des Stadtbauamtes Liestal und verfügt über langjährige politische Erfahrung: Er begann seine politische Laufbahn als Gemeinderat in Bubendorf, amtet seit vielen Jahren als Landrat und ist derzeit Präsident der Umwelt- und Energiekommission des Landrats. Seine Schwerpunktthemen sind die Umwelt- und Energiepolitik; er war auch massgebend an der Entstehung der Baselbieter Solarinitiative beteiligt, welche die Solarenergie in unserem Kanton voranbringen will und für welche derzeit Unterschriften gesammelt werden.

Thomas Noack ist kein politischer Schaumschläger und auch kein Volkstribun – vielmehr arbeitet er gestützt auf sein grosses Sachwissen lösungsorientiert und ist nun bereit, seine Kompetenzen auch im Nationalrat in Bern einzubringen.

Samira Marti wieder in den Nationalrat!

Samira Marti ist 29-jährig und lebt in Binningen. Vor fünf Jahren nahm sie als damals jüngste Nationalrätin im Parlament Einsitz. Die ausgebildete Ökonomin ist seit Kurzem Co-Präsidentin der SP-Fraktion und damit eine der zentralen Personen in Bundesbern.

Leitmotiv ist für sie eine soziale Schweiz, in der alle Menschen vom wirtschaftlichen Fortschritt profitieren und ein Leben in Würde führen können.

Dabei ist die Stärkung der Kaufkraft zentral. Fast zwei Drittel unserer Wirtschaftsleistung stammt aus dem Konsum privater Haushalte. Diese muss erhalten bleiben, denn sie stärkt das Gewerbe und stabilisiert die Konjunktur.

Ein starker service public ist für sie ein weiteres Anliegen: Ein gutes Bildungssystem, eine sichere Energieversorgung, ein funktionierender öffentlicher Verkehr und qualitativ hochstehende Spitäler sind wichtige Eckpfeiler unseres Staates. Sie müssen erhalten und gerecht finanziert werden.

SP Bottmingen

SVP BOTTMINGEN

Wollen Sie das wirklich? Mitten im Dorf!

www.wendeschlaufe-nein.ch

An dieser Stelle v. a. vielen Dank an jene, welche den Petitionsbogen ausgefüllt bzw. ihre Unterschrift eingetragen haben. Und auch ein herzliches Dankeschön an diejenigen, welche uns dabei finanziell unterstützt haben.

Beschwerde beim Regierungsrat eingereicht

Meinen Antrag nach §68 des Gemeindegesetzes, das die Gemeindeversammlung dem Gemeinderat den Auftrag erteilen sollte, sich beim Kanton gegen dieses Projekt einzusetzen, wollte der Gemeinderat nicht gesetzeskonform umsetzen. Erst eine Drohung einer Rechtsverweigerungsbeschwerde hat dazu geführt, dass der Gemeinderat eine beschwerdefähige Verfügung erlassen hat. Gegen diese Verfügung habe ich umgehend beim Regierungsrat Beschwerde eingelegt. Der Regierungsrat hat nun verfügt, dass der Gemeinderat bis zum 16. Oktober Stellung nehmen muss. Wir werden dann sehen, zu welchem Schluss der Regierungsrat kommt. Denn grundsätzlich gilt: Oberste Aufgabe des Gemeinderates ist die Interessen der Bürger zu vertreten. (Sie können die Details dazu auf der Webseite www.wendeschlaufe-nein.ch nachlesen). Stand Unterschriften aktuell: 930!

Deshalb: Unterschreiben Sie die Petition (administrativ für uns am einfachsten machen Sie dies direkt auf der Webseite; dort können Sie sich eintragen.).

Hanspeter Weibel, e. Landrat SVP

National- und Ständeratswahlen

22.Oktober

Auf der Nationalrats-Liste 3 der SVP empfehle ich Ihnen, Dominique Erhart aus Oberwil 2x aufzuführen. Gleiches gilt auch für Sarah Regez.

Zur Wahl in den Ständerat empfehle ich Ihnen Sven Inäbnit. Ich bin überzeugt, dass er die Interessen des bürgerlich orientierten Kantons Basel-Landschaft in Bern bestens wahrnehmen wird.

SVP Bottmingen

Mitglied werden unter www.svp-bottmingen.ch oder SVP Bottmingen, 4103 Bottmingen

VEREINE

TAGESFAMILIEN BOTTMINGEN-BINNINGEN

Verein Tagesfamilien Bottmingen-Binningen

Herbstferien 2023

Nächste Woche beginnen die Herbstferien. Auch wir von den Tagesfamilien Bottmingen-Binningen freuen uns darauf. Unser Büro an der Therwilerstrasse 14 bleibt **vom 2. bis 13. Oktober** geschlossen. In dringenden Fällen können Sie uns per E-Mail erreichen: kinderbetreuung@gmx.ch und wir werden uns bei Ihnen melden. Wir wünschen Ihnen allen schöne und erholsame Herbstferien!

Tagesfamilien Bottmingen-Binningen
Christine Roth und Anja Rudolph

Therwilerstrasse 14, 4103 Bottmingen
Tel. 061 421 23 71, kinderbetreuung@gmx.ch

BOTTMINGER ZENTRUM

BOZ-Angebote

BOZ BOTTMINGER ZENTRUM

Das Bottminger Zentrum an der Therwilerstrasse 14 bietet unterschiedliche Veranstaltungen und Kurse an. Die BOZ-Mitgliedschaft beträgt Fr. 30.– pro Jahr. Sie ermöglicht eine Vergünstigung aller Kurse und Aktivitäten im BOZ.

Feldenkrais

Bewegt Körper und Geist

Verspannung lösen, Leichtigkeit erleben; Bewegung erforschen und reorganisieren; Gleichgewicht verbessern, Ausgeglichenheit entdecken; Koordination fördern und Vitalität steigern. Die Versicherung ist Sache der Teilnehmer.

- **Wann:** Montag, 17.45–18.45 und 19–20 Uhr. Ein Einstieg ist mit vorangehender Anmeldung jederzeit möglich.
- **Kosten:** Fr. 22.– (für BOZ-Mitglieder) pro Stunde; Fr. 25.– (für Nichtmitglieder) pro Stunde.
- **Mitbringen:** Bequeme Kleidung, warme Socken, Handtuch und evtl. Getränk.
- **Kursleitung, Anmeldung und Auskunft:** Ursula Brog, dipl. Feldenkraispädagogin, www.spielend-bewegt.ch, E-Mail: info@spielend-bewegt.ch oder Telefon 076 345 02 69 (ab 18 Uhr).

Pilates

Dienstag, 9 bis 10 Uhr

Fr. 22.50 für BOZ-Mitglieder (im 10er-Abo), Fr. 25.50 für Nichtmitglieder (im 10er-Abo). Einstieg mit Anmeldung jederzeit möglich. Die Versicherung ist Sache der Teilnehmer. Leitung/Anmeldung: Lisa Burgunder, Telefon 076 505 60 16.

Vinyasa Yoga für alle Levels

Was ist Vinyasa Yoga? Kräftigung, Balance und Stretching vereinigen wir in dieser Lektion und verbinden dadurch unseren Körper und Geist. Wir bewegen uns dynamisch und legen zusätzlich grossen Wert auf die Atmung. Dein Körper wird auf eine gesunde Weise gekräftigt. Gleichzeitig werden sowohl die Beweglichkeit und das Gleichgewicht trainiert als auch die Konzentrationsfähigkeit gefördert. Regelmässige Übung steigert deine Vitalität und Energie und führt zu einer inneren Ausgeglichenheit.

Donnerstag, 17.45–18.45 Uhr. Fr. 20.– (für BOZ-Mitglieder) pro Lektion, Fr. 25.– (für Nichtmitglieder) pro Lektion. **Mitbringen:** Yogamatte, bequeme Kleidung, warme Socken, Handtuch und evtl. Getränk. **Hinweis:** Die Versicherung ist Sache der Teilnehmer. Ein Einstieg in den Kurs ist mit vorangehender Anmeldung jederzeit möglich.

Kursleitung, Anmeldung und Auskunft: Emanuelle Jauslin, Yogalehrerin, Telefon 079 563 88 10 oder per E-Mail: emanuellejauslin@gmx.ch

BOZ Bottminger Zentrum
Therwilerstr. 14, Bottmingen,
Telefon 061 421 23 71
info@bottmingerzentrum.ch
www.bottmingerzentrum.ch
Büroöffnung: Dienstag, 9.00–11.00 Uhr

DIES UND DAS

BOTTMIGER WUCHEMÄRT

Oswald-Produkte, Bio-Kosmetika

Ein buntes, vielfältiges Angebot erwartet Sie auch nächste Woche wieder auf unserem Wuchemärt.

Bestimmt finden auch Sie die Zutaten für ein paar herbstliche Menüs. Die Auswahl an den Gemüseständen, bei Brot, Käse und Fisch ist saisonal immer wieder anders. Ein Besuch lohnt sich immer!

Märtgruppe Bottmige

Jeden Dienstag von 8.30 bis 11.30 Uhr im Hof hinter der Gemeindestube, Therwilerstrasse 16, Bottmingen

REKLAME

Wir vermieten in **Therwil** an ruhiger, sonniger Lage am Rande der Bauzone im neuerem MFH, sehr komfortable

3½ Zimmer-Wohnung, EG

Fr. 1780.–, NK Fr. 300.–

Wohnfläche: 90 m², Balkon 10 m²
Lift, 2 Nasszellen, grosszügige Küche mit Granitabdeckung
Bodenbeläge: Parkett, Steinzeug

ALFRED GSCHWIND ARCHITEKT AG

Telefon: 061 721 48 48* 4106 Therwil
Infos unter: www.gschwind-architekt.ch

Am Lohweg in **Ettingen** zu vermieten:

4-Zimmer-Wohnung, 82 m²

Fr. 1420.–, NK Fr. 280.–

Die Wohnung verfügt über eine moderne Küche mit Glaskeramikherd und Geschirrspülmaschine sowie einen grosszügigen Balkon.

ALFRED GSCHWIND ARCHITEKT AG

Telefon: 061 721 48 48* 4106 Therwil
Infos unter: www.gschwind-architekt.ch

An guter Lage Nähe Ortskern in **Ettingen** vermieten wir

4½-Zimmer-Wohnung

Fr. 1585.–, NK Fr. 325.–

Wohnfläche: 94 m², 7 m² Balkon

ALFRED GSCHWIND ARCHITEKT AG

Telefon: 061 721 48 48* 4106 Therwil
Infos unter: www.gschwind-architekt.ch

Günstiger Wohnraum in Biel-Benken

Mehrfamilienhaus mit 6 neuen Eigentumswohnungen

Neu geplantes Mehrfamilienhaus mit attraktiven Eigentumswohnungen, an zentraler Lage in Biel-Benken:

4½ Zimmer-Wohnungen mit einer Wohnfläche von 116 m2

VP: ab CHF 1'090'000.--

Geniale & Urban Architekten GmbH
Baselstr. 21, Reinach Tel. 061 / 717 30 70
www.geniale-urban.ch

JOST TRANSPORT AG

JOST

UMZÜGE • MULDEN

BASEL 061 711 38 38
ZÜRICH 044 910 11 11
www.jost-transport.ch

Zu verkaufen an der Hauptstrasse 8b im Dorfzentrum von 4107 Ettingen

- Modernes freistehendes 5½-Zimmer-EFH
- 165 m³ Nutzfläche
- Grundstück 500 m²
- Kubatur 776 m³
- Balkon/Terrasse
- Cheminée
- Kinderfreundlich
- Minergie Bauweise
- Verkaufspreis SFr. 1'350'000.–

Auskünfte und Besichtigungen unter Lisserimmo GmbH André Lisser Mobile 079/266 73 26

Neuer Wohnraum in Oberwil

Zu verkaufen in neu erstelltem Mehrfamilienhaus, in einem ruhigen Wohnquartier in Oberwil:

3½ Zimmer-Wohnungen mit einer Wohnfläche von 97 m2. Grosser Sitzplatz und eigenem Gartenanteil

VP: ab CHF 945'000.--

Bezugsbereit September 2023

Vereinbaren Sie einen Besichtigungstermin

Geniale & Urban Architekten GmbH
Baselstr. 21, Reinach Tel. 061 / 717 30 70
www.geniale-urban.ch

Möchten Sie verkaufen?
Dann sind wir der richtige Ansprechpartner!

Marktwertschätzungen
Immobilienverkauf
Kauf von Bauland
Bauland- und Projektentwicklungen

TOP IMMOBILIEN
...mehr als 30 Jahre Erfahrung

Top Immobilien AG | St. Alban-Ring 280
4052 Basel | 061 303 86 86
info@top-immo.ch | www.top-immo.ch

Kaufe Klavier oder Flügel

Wie Steinway & Sons, Bechstein, Schimmel, Bösendorfer, Sauter, Grotrian, Yamaha, Kawai u.v.m.

Barzahlung inkl. Transport

Von Guttenberg GmbH
Tel. 079 199 65 65
Talstrasse 20, 8001 Zürich
info@von-guttenberg.ch

HISTO HEIMBEDARF AG

Öffnungszeiten
Mo – Do 08:00 – 12:00 / 13:00 – 17:00
Fr 08:00 – 12:00 / 13:00 – 16:30
Sa & So geschlossen

Reparatur-Service, Montage und Beratung bei allen Grosshaushaltsapparaten

• V-ZUG • Miele • Electrolux • Bosch
• Siemens • Sibir • AEG • Liebherr
• Jura • Schulthess • Wesco • u.v.m

Wettsteinplatz 8 • 4058 Basel • 061 693 00 10
info@histo.ch • www.histo.ch

Bahnhofstrasse 21 | Therwil | 061 721 20 30
HANDSCHIN AUGENOPTIK
HandschinAugenoptik.ch

Wir sind ganz AUG'...

Sophie Minder
Augenoptikerin i.A.

Tom Handschin
Augenoptiker-Meister

Brillen
Kontaktlinsen
Sehtest

HandschinAugenoptik.ch

Blumenzwiebeln:
Viva Gartenbau
061 302 99 02
Severin Brenneisen, Heinz Gutjahr
www.viva-gartenbau.ch

Suche für Stadtvilla

Antike Möbel, Gemälde, Bronzefiguren, Silber, Uhren, Teppiche, Flügel

M. Trollmann
Tel. 077 529 87 20

Schmid Küchen & Haushaltapparate

Electrolux • Miele • Siemens • Schulthess
V-Zug • BORA • BOSCH • FORS-Liebherr

Ausstellung in Biel-Benken

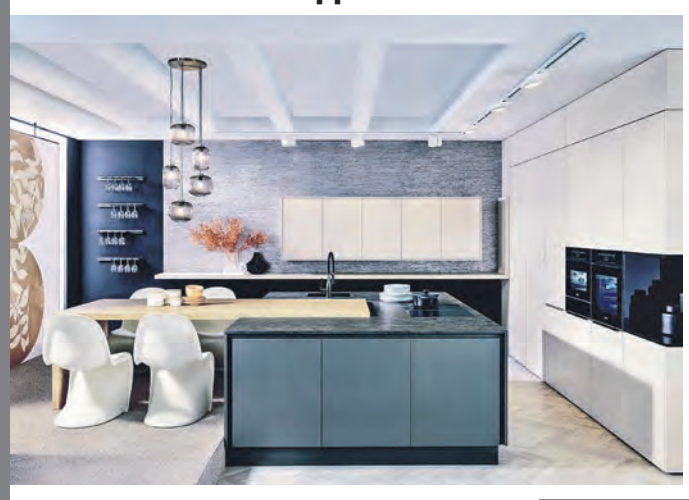

*Mit viel Leidenschaft und Fachwissen verwirklichen wir Ihre **Traumküche**.*

*Wir liefern Ihnen **Haushaltapparate**, markenneutral und zu fairen Preisen.*

Roland Baumann

Schmid Schreinerei + Küchenbau AG
Therwilerstrasse 55 | 4105 Biel-Benken
061 721 70 80 | info@kuechen-schmid.ch

Persönliche Beratung!
Austausch, Sanierung und Neubau von Küchen und Haushaltapparaten.

www.kuechen-schmid.ch

Bettenhaus Bella Luna

Mühlemattstr. 27
4104 Oberwil
061 692 10 10

Gut schlafen ist kein Zufall

WASER

wünscht herbstliche Höhenflüge

0800 13 14 14
waserag.ch

BiBo online: www.bibo.ch

---

drixl.ch

UMZÜGE
TRANSPORTE
KRANARBEITEN

Zügelwagen, Möbellifte, Möbellager, Umzugskart., kostenlose Offerte, Kranwagen, Tieflader, 16t Stapler

4153 Reinach +41 61 711 83 54

Rodrigues Reinigungsservice

Ihr neuer Partner für:
Hauswartung
Umzugsreinigung
Reinigung von Büro und Treppenhäuser

Telefon +41 76 687 22 32

Thomas de Courten
wieder in den Nationalrat

- Für eine liberale Wirtschafts- und Standortpolitik zur Stärkung der regionalen Wirtschaft.
- Für die beharrliche Überprüfung aller Staatsaufgaben, Ausgabendisziplin und Bürokratieabbau.
- Für Freiheit und Unabhängigkeit der Schweiz.

SVP Liste 3
22. Oktober 2023
SVP UDC

Auch wir leben nicht von Luft allein.

Gratisinserat

Unterstützen Sie Menschen mit einer Atembehinderung in der Region Basel.

Spendenkonto: 40-1120-0
llbb.ch/spenden

LUNGENLIGA BEIDER BASEL

IMPRESSUM

VERLAG UND REDAKTION

Amtliches Publikationsorgan der Gemeinden Bottmingen, Oberwil, Therwil und Ettingen. Zudem Anzeiger in Binningen, Biel-Benken, Bättwil, Witterswil, Flüh, Rodersdorf, Hofstetten, Mariastein, Metzerlen, Dittingen, Blauen, Burg im Leimental und Kleinlützel.

Erscheint: wöchentlich donnerstags, 51-mal

Auflage: 22 602 Ex. (WEMF-beglaubigt 2022)

Adresse: Birsigtal-Bote, Greifengasse 11, 4058 Basel
Telefon Redaktion 061 264 64 34
E-Mail: redaktion@bibo.ch
www.bibo.ch

Verlag: Cratander AG, 4055 Basel
Verlagsleitung: Stephan Rüdisühli

Redaktor: Ulf Rathgeber (ur)
Disposition/Gemeindeseiten: Christian Rauch

Produktion: Friedrich Reinhardt AG, 4001 Basel, www.reinhardt.ch

Eingesandte Leserbriefe und Texte/Bilder: Umfang von Texten maximal 1750 Zeichen, inklusive Leerschläge (etwa 35 Zeilen). Alle nicht namentlich gekennzeichneten Bilder wurden zur Verfügung gestellt.

Redaktionsschluss für Text: Montag 12 Uhr Änderungen bei Feiertagen möglich.

INSERATE

Anzeigenverwaltung:
CH Regionalmedien AG, Birsigtal Bote
Ermitagestrasse 13, 4144 Arlesheim
Telefon 061 706 20 20, inserate@bibo.ch

Marco Dietz, Leiter Verkauf
Markus Würsch, Key Account Manager

Inseratepreise:
Fr. –.89 schwarz-weiss / Fr. 1.12 farbig jeweils pro einspaltigen Millimeter

TITELSEITE: Fr. 1.27 schwarz-weiss, Fr. 1.62 farbig jeweils pro einspaltigen Millimeter (nur gerade Spaltenzahl möglich)

Inserate-Kombinationen:
BIRS-KOMBI: BiBo mit «Wochenblatt für Birseck und Dorneck» und «Wochenblatt für Schwarzbubenland und Laufental» (Auflage 2021: 76 167 Ex.).

RING-KOMBI: BiBo mit «Allschwiler Wochenblatt», «Birsfelder Anzeiger», «Muttenzer & Prattler Anzeiger», «Riehener Zeitung» und «Wochenblatt für Birseck und Dorneck» (Auflage 2021: 110 176 Ex.).

ANZEIGERKOMBI 31: grösstmögliche Haushaltsabdeckung in der Nordwestschweiz (Auflage 2021: 204 378 Ex.).

Anzeigenschluss: Montag 16 Uhr. Änderungen bei Feiertagen möglich.

VERANTWORTUNG, HAFTUNG, RECHTE

Für den Inhalt der redaktionellen Beiträge sowie für die abgedruckten Zusendungen übernehmen die Einwohnergemeinden keine Verantwortung. Für eingesandte Texte und Bilder übernimmt der Verlag in keinem Fall die Verantwortung bzw. Haftung. Namentlich gekennzeichnete Beiträge müssen nicht die Meinung der Redaktion wiedergeben. Es besteht kein Recht auf die Publikation von Leserbriefen und unverlangt eingesandten Texten und Bildern. Die Redaktion behält sich Änderungen, Kürzungen und Platzierung von Beiträgen, Bildern und Leserbriefen vor.

GEMEINDEVERWALTUNG

Hauptstrasse 24
Telefon 061 405 44 44
www.oberwil.ch

Schalterzeiten
Mo 9.30–11.30 / 13.30–16.30 Uhr
Di 7.00–13.30 Uhr
Mi 9.30–11.30 / 13.30–16.30 Uhr
Do 9.30–11.30 / 13.30–18.30 Uhr
Fr 9.30–11.30 Uhr

Die Telefonzentrale ist jeweils von 8 bis 12 Uhr und von 13.30 bis 17 Uhr (Mo bis Mi) besetzt. Am Donnerstag bis 18.30 Uhr und am Freitag bis 16 Uhr.

GEMEINDEPRÄSIDENT

Hanspeter Ryser
Telefon 061 401 31 43

Sprechstunde nach Vereinbarung unter Telefon 061 405 44 44

SOCIAL MEDIA

Die Gemeindeverwaltung Oberwil ist auf Facebook, Instagram, Twitter und LinkedIn präsent. Die Verwaltung lädt Sie ein, ihr auf diesen Kanälen zu folgen.

GEMEINDEPOLIZEI

Hauptstrasse 24
Telefon 061 405 43 07

Schalterzeiten Gemeindepolizei
Di 7.00–9.00 Uhr
Mi 13.30–15.30 Uhr
Do 16.00–18.00 Uhr

WERKHOF

Sägestrasse 5

Mo–Fr 11.30–12.00 / 16.00–16.30 Uhr
Telefon 061 405 42 50

BÜRGERGEMEINDE

Präsident: Hanspeter Ryser
Im Buech 15
Telefon P 061 401 31 43
Fax 061 401 31 02

Kontaktperson (Schreiberin):
Monika Zehnder
Telefon P 061 401 09 83
www.bg-oberwil.ch

KINDES- UND ERWACHSENENSCHUTZBEHÖRDE LEIMENTAL

Telefon 061 599 85 20

INFORMATIONS- UND BERATUNGSSTELLE FÜR BETREUUNG, PFLEGE UND ALTER

Telefon 061 405 45 45
info@bpa-leimental.ch
www.bpa-leimental.ch

SPITEX BOTTMINGEN OBERWIL

Telefon 061 401 14 37

ZIVILSCHUTZ LEIMENTAL

Dominik Ebner
Telefon 061 599 69 64

GGA-STÖRUNGSDIENST

Telefon 0800 727 447

BRUNNMEISTER/ WASSERVERSORGUNG

Heinis AG, Biel-Benken
Telefon 061 726 64 22

REKLAME

Frischer **Buttenmost**
I. Vögtli, V. Ming, C. Zaugg
Kirchrain 17, 4146 Hochwald
Telefon 061 751 48 21
Infos unter: www.buttenmost.ch

GEMEINDEINFORMATIONEN

GEMEINDEVERWALTUNG

Traktanden der Gemeindeversammlung vom 19. Oktober 2023, 20 Uhr, Wehrlinhalle

Traktanden

- Protokoll der Gemeindeversammlung vom 15. Juni 2023
- Kredit Beschaffung Feuerwehrfahrzeug
- Baukredit Sanierung Turnhallendach Thomasgarten
- Verkauf Kabelnetz/Aufhebung Reglement über Antennenanlagen/Kündigung Aktionärbindungsvertrag InterGGA AG/Antrag § 68 Schmid Kabelnetz
- Informationen aus dem Gemeinderat
- Diverses

Das Protokoll der Gemeindeversammlung vom 15. Juni 2023 sowie weitere Unterlagen zu den traktandierten Geschäften können Sie während der Schalterstunden auf der Gemeindeverwaltung einsehen bzw. beziehen (Telefon 061 405 44 44, Nadine Künzler oder Angela Furrer). Zudem sind diese auf der Gemeindewebseite www.oberwil.ch unter Gemeindeversammlung als Download vorhanden.

GEMEINDEVERWALTUNG

Bestattungsgespräche

Nach dem Verlust einer nahestehenden Person befinden sich die Hinterbliebenen und Angehörigen oft in einem Ausnahmezustand. Wenn dann der Todesfall bei der Gemeindeverwaltung gemeldet werden muss, soll deshalb genügend Zeit vorhanden sein, um in Ruhe und ohne Zeitdruck sämtliche Fragen und Unklarheiten besprechen zu können.

Den Einwohnerdiensten ist es ein grosses Anliegen, den schwierigen Umständen im Zusammenhang mit einem Todesfall umfassend gerecht zu werden. Deshalb sind Bestattungsgespräche nur noch nach vorgängiger Terminvereinbarung möglich. Die Gespräche können selbstverständlich auch ausserhalb der üblichen Schalteröffnungszeiten geführt werden. Termine für Bestattungsgespräche dürfen Sie gerne unter der Hauptnummer der Gemeindeverwaltung, Telefon 061 405 44 44, vereinbaren. Wir danken für Ihr Verständnis.

Ihre Einwohnerdienste Oberwil

GEMEINDEVERWALTUNG

Verpachtung von Pflanzgärten

Per sofort oder nach Vereinbarung können mehrere Pflanzgärten auf der Gemeindeparzelle «Unterm Stallen» gepachtet werden. Interessenten, welche diese Gärten von je ca. 220 m² Fläche (Gartenhäuschen sind nicht zulässig) pachten möchten, sind gebeten, sich bei der Abteilung Bauten und Planung während der Schalteröffnungszeiten telefonisch (061 405 42 42) oder schriftlich – mit Bewerbungsschreiben – zu melden.

FEUERWEHR OBERWIL

Programm der Feuerwehr

Montag und Dienstag, 16. und 17. Oktober
18.30–22 Uhr Fahrschule

Mittwoch, 18. Oktober
19.30–21.30 Uhr Rekrutierung, 1. Datum

Samstag, 21. Oktober
8.30–11.30 Uhr Jugendfeuerwehr

Dienstag, 24. Oktober
19.30–21.30 Uhr Rekrutierung, 2. Datum

Donnerstag, 26. Oktober
19–21.30 Uhr Höhensicherung

Samstag, 28. Oktober
14–16 Uhr Rekrutierung, 3. Datum

GEMEINDEVERWALTUNG

Hallenbad-Öffnungszeiten während der Herbstferien

Das Oberwiler Hallenbad hat im Zeitraum vom 2. bis 15. Oktober wie folgt geöffnet:

- Dienstag, 10–16 Uhr + 19–21.30 Uhr
- Mittwoch, 10–16 Uhr
- Donnerstag, 10–12 Uhr
- Freitag, 10–19 Uhr
- Samstag, 10–18 Uhr
- Sonntag, 9–17 Uhr

GRATULATIONEN

Geburtstage

Elsa Zumsteg-Marxer feiert am 29. September 2023 ihren 100. Geburtstag.

Anita Hess-Müller feiert am 29. September 2023 ihren 80. Geburtstag.

Heidi Fraefel-Wanner feiert am 30. September 2023 ihren 80. Geburtstag.

Hochzeit

Das ***Ehepaar Hansruedi und Bethy Ammann-König*** feiert am 3. Oktober 2023 das grosse Fest der Gnadenhochzeit.

Die Gemeinde gratuliert den Jubilierenden ganz herzlich und wünscht ihnen einen schönen Festtag und alles Gute.

VERANSTALTUNGSKALENDER

28. September

2nd Hand Frauenkleiderbörse im papuni. Infos und Anmeldelink auf www.papuni.ch
12–21.30 Uhr, papuni, Stephan Gschwind-Strasse 17
papuni

3. Oktober

Leimentaler Jassmeisterschaft
13.45–17.30 Uhr, Coop-Restaurant Mühlematt, Oberwil
Vorstand Leimentaler Jassmeisterschaft

5. Oktober

Töff Haie BLT: Hock, jeden 1. Donnerstag im Monat Interessierte sind willkommen
ab 19.30 Uhr, Smuggler's Pub
Motorradclub Töff Haie BLT

11.–13. Oktober

Jugend-Zirkus Robiano
Sportanlagen Eisweiher Hartplatz
Verein Jugend-Zirkus Robiano

17. Oktober

Leimentaler Jassmeisterschaft
13.45–17.30 Uhr, Coop-Restaurant Mühlematt, Oberwil
Vorstand Leimentaler Jassmeisterschaft

18.–28. Oktober

Feuerwehr-Rekrutierung
Sicherheitszentrum
Feuerwehrverein Oberwil

19. Oktober

Gschichteträmli mit Nicole und Max
10–10.45 Uhr, Gemeindebibliothek
Gemeindebibliothek Oberwil

Gemeindeversammlung
20 Uhr, Wehrlinhalle
Gemeindeverwaltung Oberwil

21. Oktober

Naturschutztag Oberwil: Heckenpflege und Aufwertung der Wieselburg. Das Mittagessen wird offeriert.
10–16 Uhr, Feuerstelle Allmen, Neuwilerstrasse. Kinder sind herzlich willkommen!
Natur- und Vogelschutzverein sowie Gemeinde Oberwil

1600 Jahre Geschichte in der Röm.-Kath. Kirche Oberwil
14–15 Uhr, Anmeldung: www.ebil.ch
Römisch-Katholische Kirche, Kirchgasse 7, Oberwil
Elternbildung Leimental

Velofahrkurs für Familien
14–17 Uhr, Schulhaus Hüslimatt
Pro Velo beider Basel

22. Oktober

Kommunale Abstimmung sowie Nationalrats- und Ständeratswahlen
Gemeindeverwaltung, Hauptstrasse 24
Gemeinde Oberwil

Gratulationskonzert für Oberwiler Jubilare
14.30–17 Uhr, Röm.-kath. Pfarreiheim
Gemeindeverwaltung Oberwil

Neue Pavillon Konzerte
17–18.30 Uhr, Aula Gym Oberwil
Neue Pavillon Konzerte

26. Oktober, 16. und 30. November

Zum Elternteam werden (3-teiliger Kurs). Anmeldung: www.ebil.ch
jeweils 19.30 – 21.30 Uhr, Aula Wehrlinschulhaus
Elternbildung Leimental

31. Oktober

Leimentaler Jassmeisterschaft
13.45–17.30 Uhr, Coop-Restaurant Mühlematt, Oberwil
Vorstand Leimentaler Jassmeisterschaft

2. November

Töff Haie BLT: Hock, jeden 1. Donnerstag im Monat. Interessierte sind willkommen.
ab 19.30 Uhr, Smuggler's Pub
Motorradclub Töff Haie BLT

4. November

Hauptübung 2023 der Feuerwehr Oberwil
14–18 Uhr, Sicherheitszentrum, Löchlimattstrasse 1, Oberwil
Feuerwehrverein Oberwil

5. November

Totengedenkfeier
15 Uhr, Friedhof Rüti
Gemeindeverwaltung Oberwil

7. November

Leimentaler Jassmeisterschaft
13.45–17.30 Uhr, Coop-Restaurant Mühlematt, Oberwil
Vorstand Leimentaler Jassmeisterschaft

Die Gemeinde-Webseite
www.oberwil.ch

VERANSTALTUNGEN

Herbstferien-Programm mit dem Basler Ferienpass

Die Gemeinde bietet den Basler Ferienpass auch während der Herbstferien für Kinder und Jugendliche aus Oberwil zwischen 6 und 16 Jahren zu vergünstigten Konditionen an. Die persönliche Ferienkarte kann bei den Einwohnerdiensten der Gemeindeverwaltung während der Schalteröffnungszeiten gekauft werden. Das diesjährige Herbstferien-Programm dauert vom **2. bis 15. Oktober.**

Mit dem Ferienpass können zahlreiche Grundangebote und ausgewählte Kreativangebote kostenlos genutzt werden. Gewisse Kreativangebote sind kostenpflichtig. Der Ferienpass kostet 45 Franken. Kinder aus nicht beteiligten Gemeinden bezahlen 65 Franken. Mit der Jugendkarte colourkey kostet der Ferienpass 35 Franken. Und 10 Prozent Rabatt erhalten Inhaber eines Familienpasses und Mitarbeitende der Sponsoring-Partner. Dazu kann für 8 Franken pro Woche ein «Mini-U-Abo» gekauft werden, welches die Verwendung aller öffentlicher Verkehrsmittel in der Nordwestschweiz ermöglicht und während den zwei Wochen im Herbst verfügbar

ist. Alle Angebote finden Sie unter www.basler-ferienpass.ch oder in der Informationsbroschüre. Denken Sie bitte daran, für die Ausstellung des Basler Ferienpasses ein aktuelles Passfoto Ihres Kindes und einen Ausweis mitzubringen.

REKLAME

Klettern auf dem Eisweiherareal

Im September und Oktober steht eine mobile, drei Meter hohe Boulderwand auf dem Eisweiherareal. Vor allem Kinder haben Spass an dem Sportangebot von Gemeinde und Kanton.

Fotos: Boris Burkhardt

Der achtjährige Xavier ist total begeistert: Nicht nur davon, dass er jetzt in die Zeitung kommt, sondern auch von der neuen Boulderwand, die die Gemeinde Oberwil auf dem Asphaltplatz beim Spielplatz Eisweiher aufgestellt hat. Mit Leichtigkeit steigt der Oberwiler, der von seiner Mutter und seinen beiden Cousins aus Therwil, Jaron (8) und Lorin (6), begleitet wird, an den angeschraubten Vorsprüngen hervor. Allerdings fällt Xavier sofort auf, dass es keine Gurte und Sicherungen gibt.

«Bouldern» bezeichnet eine spezielle Form des Kletterns, die nur in einer Höhe stattfindet, bei der keine Sicherungen nötig sind. Von oben herab kann man auf eine zehn Zentimeter dicke Matte aus Fallschutzbelag hinunterspringen. Das Besondere an der fünfeinhalb Meter breiten und drei Meter hohen Kletterwand ist, dass sie beweglich ist. Die Gemeinde hat sie in Zusammenarbeit mit dem Sportamt Baselland für das Eisweiherareal organisiert, wo sie seit dem 28. August bis zum 31. Oktober der Bevölkerung auf eigene Gefahr zur Verfügung steht. Offizielle Benutzungszeiten sind 7 bis 22 Uhr. Die Wand wurde von einem Frenkendörfer Unternehmen gebaut.

In ihrer Pressemitteilung bezieht sich die Gemeinde auf die Studie «Sport Schweiz 2020», der zufolge das Klettern «weiterhin im Trend» liege und das Interesse daran steigend sei. Klettern, schreibt die Gemeinde, fördere die Kraft und Kraftausdauer sowie die Koordination, die Körperspannung, die Beweglichkeit und die mentale Fitness.

Kletterwand wird in der Sonne heiss

Für solche sportwissenschaftlichen Ausführungen interessieren sich Xavier und seine Cousins weniger: Sie haben kaum Probleme, für alle vier Extremitäten einen passenden Vorsprung zu finden. Auch Xaviers Mama findet die Boulderwand eine «gute Idee». Sie animiert die Kinder: «Versucht doch mal, nur an den gleichfarbigen Vorsprüngen zu klettern.» Tatsächlich gibt es einen gelben, einen grünen und andersfarbige Wege, die schon etwas mehr Überlegung und Beweglichkeit erfordern.

Eine weitere Mutter mit einem fünfjährigen Sohn interessiert sich für die Boulderwand. Es sei an sich eine «coole Sache», die die Gemeinde aber nicht ganz zu Ende gedacht habe. Sie hätten schon ein paarmal versucht zu klettern; die Wand sei aber in der prallen Sonne viel zu heiss gewesen. Tatsächlich ist die Wand nach Westen ausgerichtet und steht damit den halben Tag in der Sonne. Die Verantwortliche auf der Gemeinde, Mireille Frabotta, sagt auf Nachfrage des BiBo, dass der Platz auf dem Areal begrenzt sei durch den Zirkus, der dort im Oktober gastieren werde. Die Wand könne nur mit einem Kran bewegt werden, sodass eine nachträgliche Ausrichtung nach Norden oder Osten nicht mehr möglich sei.

Vater und Sohn sind kletterbegeistert

Dass die mobile Boulderwand in der Sonne heiss werde, bestätigt auch Stefan Meier aus Oberwil. Das halte ihn und seinen sechsjährigen Sohn Joaqim aber nicht vom Klettern ab. Stefan Meier findet die Wand eine «super Idee» und freut sich vor allem, dass die Gemeinde sich immer wieder etwas Neues überlegt. Auch den Pumptrack, ein Landschaftsparcours für Mountainbikes, den die Gemeinde zuvor auf dem Eisweiherareal aufgestellt hatte, fand Meier toll: «Das ist für einen Sechsjährigen aber nicht mehr so interessant.»

Klettern erfordere viel Geduld und Kraft: «Das ist spannend.» Im kommenden Monat planen Vater und Sohn einen Besuch in der Kletterhalle im Gundeli. Während der Vater spricht, klettert Joaqim behände die Wand bis unter das kurze Blechdach hinauf: «Schau mal, Papa, letztes Mal bin ich noch nicht bis ganz oben gekommen», ruft er stolz.

Boris Burkhardt

KOMMISSIONEN

ENERGIE- UND UMWELTKOMMISSION

Clean-up-Day in Oberwil 2023

Am Samstag, 16. September fand auch in Oberwil wieder der jährliche und weit verbreitete Clean-Up-Day statt. Die Energie- und Umweltschutzkommission Oberwil als Organisatorin des Anlasses möchte damit auf die Littering-Problematik aufmerksam machen.

Bei sonnigem Wetter hat auch in diesem Jahr eine Gruppe motivierter und engagierter Einwohnerinnen und Einwohner während zwei Stunden entlang der Tramlinie – auf Wegen, Strassen, von der Böschung und aus dem Birsig – eifrig jenen Abfall eingesammelt, der zuvor von Passanten achtlos weggeworfen worden war. Das Resultat war leider wieder beachtlich, wie das Foto zeigt. Zur Abfallmenge gehörten Hunderte von Zigarettenstummeln, Aludosen, PET- und Glasflaschen, ein Bild, Haushaltmüll und zwei Kinder-Trottinette.

Die Stimmung unter den freiwilligen Helferinnen und Helfern war grossartig. Die Beteiligten erfuhren viel Zuspruch und lobende Worte von den Passanten. Sie hoffen auf Strahlkraft der Aktion und die Energie- und Umweltkommission Oberwil auch auf eine noch grössere Unterstützung der Bevölkerung im nächsten Jahr.

Die Gemeinde Oberwil bedankte sich mit einem Zvieri für den grossen Einsatz.

Energie- und Umweltkommission Oberwil (EUKO)

VEREINE

TAGESFAMILIEN OBERWIL/BIEL-BENKEN

Tagesfamilien
Oberwil / Biel-Benken

Öffnungszeiten und Erreichbarkeit während der Herbstferien

Unser Büro bleibt während der Herbstferien geschlossen. E-Mails werden regelmässig gelesen und beantwortet.

Vom **7., bis und mit 15. Oktober** werden E-Mails nur sporadisch gelesen und beantwortet. Wir danken für Ihr Verständnis.

Wir wünschen allen schöne und erholsame Ferien!

Tagesfamilien Oberwil/Biel-Benken
Bahnhofstrasse 6, 4104 Oberwil
Tel. 077 436 63 14
www.tagesfamilien-oberwil.ch
info@tagesfamilien-oberwil.ch

GEMEINDEBIBLIOTHEK OBERWIL

gbo gemeindebibliothek oberwil

Herbstferien

Die Herbstferien stehen vor der Tür! Wiederum eine gute Gelegenheit, sich mit Lese- und Hörstoff einzudecken. Bis und mit **Samstag, 18. Oktober,** dürfen Sie die doppelte Menge an Medien ausleihen.

Am Samstag, 30. September ist die Bibliothek normal von 9.30–12.30 Uhr offen. Während der Herbstferien jeweils am **Montag, 2. Oktober** und am **Montag, 9. Oktober von 14.30 – 18.30 Uhr.**

Aramsamsam Buchstart-Treff mit Anja Fankhauser

Mittwoch, 18. Oktober, 10 Uhr (Dauer ca. 30–45 Minuten). Geschichten, Kinderreime, Lieder und Gedichte für einen Alltag voller Klang und Rhythmus, Sinn und Nonsens, Lust und Laune. Krabbelmärchen, Fingerspiele, Sprachmusik mit Anja Fankhauser.

Für Eltern, Grosseltern und alle Interessierten mit Kindern von 0 bis 3 Jahren. Eintritt frei – Kollekte.

Gschichteträmli mit Max

Donnerstag, 19. Oktober, 10 Uhr

Bitte einsteigen – Nicole Meile nimmt euch mit auf die Reise! Die regelmässig stattfindende Veranstaltung «Gschichteträmli» bietet jeden Monat spannende und interessante Begegnungen mit Büchern und Geschichten. Für alle, die ihre Kinder von klein an in die Bibliothek begleiten möchten. Ab 3 Jahren.

Wir freuen uns auf Ihren Besuch.

Ihr Bibliotheksteam

Weitere Infos finden Sie auf unserer Homepage www.bibliothek-oberwil.ch

LUDOTHEK OBERWIL

Ludothek Oberwil

Mitglied Verband der Schweizer Ludotheken

Herbstferien

Während der Herbstferien bleibt die Ludothek vom **Montag, 2. Oktober bis Samstag, 14. Oktober geschlossen.**

Ab Montag, 16. Oktober sind wir wieder zu den gewohnten Zeiten für Sie da.

Ludothek Oberwil
Bahnhofstrasse 6, 4104 Oberwil
Telefon 061 403 02 30 (Combox)
ludothek-oberwil@intergga.ch
www.ludothek-oberwil.ch

Öffnungszeiten: Montag und Donnerstag, 14.30–16.30 Uhr, Samstag, 10–12 Uhr

BiBo online: www.bibo.ch

VEREINE

NATUR- UND VOGELSCHUTZVEREIN OBERWIL

Internationaler Zugvogeltag

Sonntag, 8. Oktober, Beobachtungs- und Informationsstand beim Wasserreservoir Bielhübel, offen von 9 bis 16 Uhr

Am Sonntag, 8. Oktober, beobachten wir wieder den Vogelzug und verraten dir vor Ort spannende Fakten zu den Vögeln, ihren Flugreisen und weiteren Besonderheiten. Im Beisein von Fachpersonen kannst du die Zählung der «Überflieger» mitverfolgen. Die Ergebnisse werden in der Folgewoche veröffentlicht, unter https://www.birdlife.ch/ebw

Die Anzahl der ziehenden Vögel ist stark wetterabhängig. Am letztjährigen Zugvogeltag wurden schweizweit z. B. nur 59'471 Vögel gezählt, im Jahr zuvor waren es 166'828 gewesen. Die drei häufigsten Vogelarten waren letztes Jahr erneut die 17'556 Buchfinken, gefolgt von 9463 Mehlschwalben und 4064 Rauchschwalben.

Ein weiteres Anliegen ist es, die Bevölkerung über die Faszination des Vogelzugs zu informieren, denn wer den Himmel nicht beobachtet, bekommt von diesem Naturschauspiel gar nichts mit. 2008 Neugierige haben letztes Jahr eine der Zählstationen in der Schweiz besucht. Du findest uns, wenn du vor dem Friedhof (Kreuzung Hohestrasse – Friedhofweg) rechts auf den Feldweg abbiegst und den Berg hinaufgehst. Wir freuen uns auf dich! Der Anlass findet bei jedem Wetter statt. Feldstecher mitnehmen empfohlen.

Auskunft Telefon 078 631 95 89, E-Mail: roland.steiner@nvoberwil.ch

Natur- und Vogelschutzverein Oberwil

www.nvoberwil.ch

LESERBRIEFE

Nein zur Wahl von Thomas de Courten und Company

Die Septemberausgabe des Extrablatts der SVP erfüllt einmal mehr den Tatbestand systematischer «alternativer Wahrheiten». Besonders grosszügig geht damit Thomas de Courten um. So betitelt er seinen Beitrag «Die Stärke des Volkes misst sich am Wohl der Schwachen». Zynischer und menschenverachtender geht es wohl kaum für jemanden, der bezüglich der Anliegen der Konsumentinnen und Konsumenten in den letzten vier Jahren im Nationalrat bei 161 Abstimmungen 126mal Nein eingelegt hat; nur noch knapp durch den Berner NR Erich Hess übertroffen. Er schämt sich auch nicht zu behaupten, er – und mit ihm die ganze SVP – nehme den Artikel 12 der BV ernst: «Wer in Not gerät und nicht in der Lage ist, für sich zu sorgen, hat Anspruch auf Hilfe und Betreuung und auf die Mittel, die für ein menschenwürdiges Dasein unerlässlich sind.» Dabei ist es die SVP, welche die Sparauflagen bei der IV durchgeboxt hat, wodurch jährlich Tausende von Invaliden um die ihnen in der Verfassung zugesicherten Leistungen gebracht werden; dies ein besonders krasser Beweis ihrer asozialen Grundhaltung, die sie in jüngster Zeit durch Natalie Ricklis zweifellos in Absprache mit der Parteileitung lancierte Idee, die obligatorische Krankenkasse abzuschaffen, bestätigt hat. Zutreffend wäre daher, die Abkürzung «SVP» anstelle der offiziellen Ausformulierung «Schweizerische Volkspartei» durch «Schweizerische Volksfeindpartei» zu ersetzen!

Deshalb ist Thomas de Courten – und mit ihm auch die anderen BL-Kandidatinnen und -Kandidaten der SVP – nicht genügend qualifiziert, um den Kanton BL im Parlament des Sozialstaates Schweiz würdig zu vertreten.

Guido Wiederkehr, Oberwil

Thomas Noack in den Nationalrat

Thomas Noack ist ein Politiker mit grossem Potenzial. Aufgewachsen im Leimental, wohnhaft in Buebendorf im Fünflibertal und beruflich tätig als Bereichsleiter Hochbau/Planung in der Stadt Liestal wird er das Baselbiet und seine Regionen kompetent vertreten können. Er kennt die politische Arbeit als Landrat, als ehemaliger Gemeinderat und als Mitarbeiter einer Verwaltung aus den verschiedensten Perspektiven.

Thomas Noack ist Präsident der Umweltschutz- und Energiekommission des Landrates und überzeugt durch sein umfassendes Wissen, seine Dossiersicherheit und seine souveräne und sachliche Sitzungsleitung.

Ich schätze Thomas Noack als kompetenten, bescheidenen und gradlinigen Landratskollegen. Sein grosses Engagement für eine weitsichtige Klimapolitik und für die Anliegen der Bevölkerung zeichnet ihn besonders aus.

Nehmen Sie die Gelegenheit wahr, legen Sie die Liste 2 – SP ein und wählen Sie Thomas Noack in den Nationalrat.

Ursula Wyss Thanei (Landrätin)

Einfach unnötiges Politik-Gepolterte

Jetzt jammern viele Politiker wegen der rund Fr. 480'000.–, die zwei Kantone je zur Hälfte aufbringen wollen. Denn es gilt zwei Präsidien in Bern zu feiern: Nationalratspräsident und Ständeratspräsidentin, sofern beide im Oktober 2023 wieder gewählt werden. Das gilt es zu feiern, denn so bald wird diese Konstellation nicht mehr vorkommen. Wenn vielleicht auch noch ein Bundesrat dazu kommt, umso besser!

Ich schlage allen «Jammeries» vor, sich doch an einer freiwilligen Finanzierung zu beteiligen, vorangehen und zeigen, dass es nicht nur hohle Worte im Wahlkampf sind. Noch besser, sie garantieren, allenfalls ein Defizit zu decken.

Besser noch, es sollten nicht die vielen «Offiziellen» am Nachtessen in der St. Jakobshalle mit dabei sein, sondern nach einem Zufallsverfahren Einwohnerinnen und Einwohner eingeladen werden. Dass es SP-Politiker sind, beweist vielleicht einfach, dass die anderen Parteien weniger qualifizierte Kandidatinnen oder Kandidaten aufstellen …

Paul Hofer, Oberwil

Vorwärts machen

Schon bald dürfen wir eine neue Landesregierung wählen. Unserer Rechtsaussenpartei werden beste Wahlchancen prophezeit. Noch mehr Nein-Sager und -Sagerinnen in Bern, Schreck lass nach! Es liegt in unserer Hand, ob dem so sein wird. Gehen Sie wählen. Wählen Sie anstelle des Rückschrittes den Fortschritt.

Heute geht es mir aber nicht um die eidgenössischen Wahlen, sondern um die Wahlen von nächstem Frühjahr, wenn wir unsere Dorf-«Regierung» neu bestellen. «Regierung» ist bewusst in Anführungs- und Schlusszeichen, denn regiert wird nicht, nur verwaltet. So kommen wir nie vom Fleck. Oder haben Sie in der letzten Legislatur eine nennenswerte Aktion wahrgenommen, die Ihnen haften geblieben ist? (Ausser vielleicht den Neubau des Gemeindehauses [ohne versprochene PV-Anlage] und dem anschliessenden Dorffest? Ausserordentlich nachhaltig, nicht?) Ihnen allen kann ich einen Beitrag im Magazin GEO (9/23, «Einfach mal machen.») ans Herz legen. Unter anderem wird dort gesagt, dass im Dorf beginnen muss, was landesweit Erfolg haben soll. Also, wenn wir die gesetzten Umwelt- und Klimaziele wirklich erreichen wollen, dann sollen wir nicht auf übergeordnete Stellen warten, sondern jetzt handeln. (Im Beitrag sind Beispiele aufgeführt.) Das ist mit unserem aktuellen Gemeinderat nicht möglich, denn keine und keiner ist die letzten vier Jahre mit einer Idee zum Thema überhaupt aufgefallen. Oder? Neue Köpfe braucht Oberwil, für neue Ideen, mit Elan umgesetzt.

Claudio Nohara, Oberwil

DIES UND DAS

RÖSSLIRYTTI UND KINDER- UND JUGENDKLEIDERBÖRSE

Herbstferien

Während der Herbstferien, **Sonntag, 1., bis Sonntag, 15. Oktober,** bleibt die Börse geschlossen. Ab Montag, 16. Oktober sind wir gerne wieder für Sie da und nähmen den angeschriebenen Herbst/Winterkleider an.

Wir freuen uns Sie persönlich begrüssen zu dürfen.

Ihr Rösslirytti-Team

Publireportage

Wellness zu Hause

Gibt es etwas Schöneres als die eigenen vier Wände? Eigenheimbesitzerinnen und -besitzer werden kaum widersprechen. Sie profitieren von den Vorzügen einer langfristigen Investition und kennen keine Grenzen, wenn es um den persönlichen Einsatz zur Perfektionierung ihres Zuhauses geht. Doch Wohnen hinterlässt seine Spuren, und Bedürfnisse verändern sich im Laufe der Zeit. Im Speziellen, wenn es um den Ausbau des Badezimmers geht.

Vor einigen Jahren stand die Funktionalität eines Badezimmers im Fokus der Planung. Heute dominiert vor allem der Wellnessgedanke. Doppellavabos, begehbare Duschen mit Wasserfall-Duschköpfen und der gezielte Einsatz von Lichtquellen sorgen dafür, dass sich der Geist entspannen kann und der Stress draussen bleibt.

Entspannen Sie sich bereits bei der Planung

Spielen Sie ebenfalls mit dem Gedanken, Ihre private Wellnesszone zu sanieren resp. umzubauen, sorgen wir bereits im Vorfeld dafür, dass Sie vom Stress verschont bleiben. Unsere Fachspezialisten unterstützen Sie mit 3D-Visualisierungen dabei, die für Sie passende Lösung zu finden. Auf Wunsch übernehmen wir die Rolle des Komplettsanierers und sorgen für die Koordination von sämtlichen erforderlichen Arbeiten und Lieferanten.

In einfachen Schritten zur Wellnessoase

Wir durften in den letzten Jahren bereits Hunderte Badezimmer verschönern, wobei wir ein Umsetzungskonzept entwickeln konnten, das für begeisternde Ergebnisse sorgt:

1. Bedürfnisaufnahme

Unser Spezialist besucht Sie, macht eine Bestandesaufnahme und hört sich Ihre Wünsche aufmerksam an.

2. Offertstellung

Wir erstellen für Sie eine Offerte als Entscheidungsbasis für den weiteren Verlauf des Umbaus.

3. Besuch der Sanitärausstellung

Unsere lokalen Partner zeigen Ihnen gerne verschiedene Armaturen in ihrer Ausstellung und unterstützen Sie bei der Auswahl.

4. 3D-Visualisierung

Wir tragen Ihre Wünsche zusammen und erstellen bei Bedarf eine 3D-Visualisierung.

5. Umsetzung

Sobald Sie zufrieden sind, legen wir los. Ob wir dabei gleich den gesamten Umbau koordinieren sollen, machen wir von Ihren Wünschen abhängig.

Haben Sie Fragen?
Wir freuen uns auf Ihren Anruf
061 701 44 68

alltech INSTALLATIONEN AG

alltech Installationen AG
Untertalweg 54
4144 Arlesheim
alltech.ch

HORIZONT ERHEITERUNG

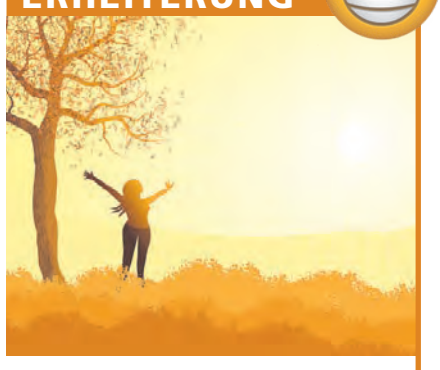

Rösti mit Fisch/er

Bitte verzeihen Sie mir den komischen Titel, aber wenn man in der Presse liest: «Beweisfoto: Helene Fischer macht Albert Rösti atemlos», dann ist das halt ein gefundenes Fressen für die Rubrik «Horizonterheiterung». Ich kann nichts dafür, wenn es Leserinnen und Leser gibt, die solche Schlagzeilen wünschen. Oder wünschen sie das womöglich gar nicht? Ich vermute, es ist wie in den Gemüseabteilungen der Grossverteiler: Wenn man jemandem sagt, dass man die makellosen Peperoni, geraden Gurken, riesigen Radiesli und die glatten Äpfel eigentlich gar nicht möchte, kriegt man gesagt: Unsere Kunden wünschen das aber so. Tatsächlich? Wünschen Sie Äpfel, die einem Babypopo gleichen? Darf es keine kleinen Dellen und dunklen Stellen auf der Schale haben? Ich vermisse das Gefühl aus meiner Kindheit, wenn ich kleine Äpfel oder Birnen unter den Obstbäumen auflas und freudig hineinbiss. Delle hin oder her. Wurm wahrscheinlich inklusive. Natürlich darf der Grossverteiler kein Fallobst mit Wurm feilhalten. Doch warum hat selbst Bioware meistens keine Wachstumsmakel?

Wenn es also Leute gibt, die gerne natürliche Lebensmittel geniessen (würden), dann gibt es bestimmt auch Leute, die keine solchen Schlagzeilen brauchen, wie eingangs zitiert. Man darf Helene Fischer und Albert Rösti auch so mögen. Ich finde die Schlagzeile eher peinlich, aber Berühmtheiten müssen wohl mit allen Wassern gewaschen sein. Also so ähnlich wie unsere Peperoni, Radiesli und Äpfel. Sie überleben alles und sehen abends immer noch frisch aus. Oder mit den Worten der Klaus-Lage-Band: «Tausendmal berührt, tausendmal ist nix passiert.» Zugegeben kein Helene Fischer-Lied, aber auch ein schönes.

Franziska Fasolin,
schreibt gelegentlich diese Kolumne zur allgemeinen Horizont Erheiterung.

BiBo online: www.bibo.ch

GESCHICHTSCLUB BEIDER BASEL

Geschichtsvortrag im Leimental

Haben Sie gewusst, dass im Leimental spannende Geschichtsvorträge stattfinden? Veranstaltet vom Geschichtsclub beider Basel in Binningen. Geniessen Sie ein Referat des Historikers Mike Stoll. Der nächste Vortrag steht vor der Tür: «Hieroglyphen! Die heiligen Schriftzeichen der Alten Ägypter». Am **Donnerstag, 5. Oktober, 19 Uhr** in der Gemeindebibliothek Binningen.

Gemäss Zeugnis der Alten Ägypter, hat Thot selbst, der Gott der Weisheit, die Hieroglyphen erschaffen. Sie nannten sie deshalb zh3 n mdw.w ntr, also «Schrift der Gottesworte». Die altgriechische Bezeichnung ἱερογλυφικὰ γράμματα (= heilige Schriftzeichen) gibt diese überlieferte Vorstellung also durchaus treffend wider. Selbst wenn wir diese altägyptischen Schriftzeichen nicht mehr lesen können, so ist es für heutige Menschen meist kein Problem, diese bildhaften Zeichen dennoch zu erkennen. Genau diese Bildhaftigkeit der überlieferten Zeichen führte nach dem Niedergang der altägyptischen Kultur aber dazu, dass das Wissen um die eigentlichen Lautwerte im 5. Jahrhundert endgültig verloren ging und nur noch das Bild im Vordergrund stand. Über Jahrhunderte nahm man an, dass es sich um eine reine Bilderschrift handeln muss. Erst der junge französische Schriftgelehrte Jean-François Champollion erkannte 1822, das dies ein Irrtum war und begründete damit die moderne Ägyptologie.

Doch was genau ist eigentlich Schrift? Und wie funktioniert sie? Was ist der Unterschied zwischen einer Bilder-, Silben- oder Alphabetschrift? Wie wurde geschrieben? Was unterscheidet unsere heutige Schrift von den Hieroglyphen, und wie wurden diese überhaupt entziffert? Allesamt spannende Fragen, die Ihnen der Ägyptologe Mike Stoll mit Freuden beantworten wird. Melden Sie sich hier an: www.gcbb.ch.

Stephan Siegel, Geschichtsclub

BERATUNGSSTELLE FÜR UNFALLVERHÜTUNG

Weniger Verletzungen im Spielsport

Jede vierte Sportverletzung in der Schweiz passiert beim Spielsport. Viele Verletzungen liessen sich vermeiden – etwa mit guter Vorbereitung, gezieltem Aufwärmen und passender Ausrüstung. Damit Sportlerinnen und Sportler ihre Ziele verletzungsfrei erreichen, arbeitet die BFU im Rahmen ihrer neuen Sensibilisierungskampagne mit Verbänden zusammen, um die Präventionsbotschaften noch systematischer im institutionell organisierten Sport zu platzieren.

Fussball, Handball, Basketball, Eishockey oder Unihockey – bei Spielsportarten in der Schweiz passiert mehr als ein Viertel aller Sportverletzungen. Am häufigsten sind Verletzungen des Sprunggelenks, des Knies, der Hand und der Finger sowie des Kopfes. Im Breitensport ist knapp die Hälfte der Spielsportverletzungen auf direkten Körperkontakt zurückzuführen.

Mit der neuen Präventionskampagne sensibilisiert die BFU die Sportlerinnen und Sportler dafür, sich beim Sport zu schützen. Die Sujets zeigen Sportlerinnen und Sportler, die eine Medaille um den Hals tragen. Das Medaillenband wurde dabei zu einer Armschlinge umfunktioniert, wie sie nach einem Unfall benötigt wird. Dieses Bild verdeutlicht, wie schnell eine Verletzung die sportlichen Ziele gefährdet. Sekundenbruchteile können einen Traum zerstören.

Schwere Verletzungen sind nicht nur schmerzhaft, sie machen das Sporttreiben für längere Zeit unmöglich und reissen Sportlerinnen und Sportler aus dem Alltag. Je nach Schweregrad der Verletzung bedeuten ein Spitalaufenthalt, Therapien oder ein Aufenthalt in einer Reha-Klinik, dass man nicht nur beim nächsten Turnier, sondern auch bei der Familie und bei der Arbeit fehlt. Dabei sind viele Sportunfälle vermeidbar – zum Beispiel mit der richtigen Vorbereitung, gezieltem Aufwärmen und der passenden Ausrüstung.

Damit die Botschaft die Sportlerinnen und Sportler in ihren Spielsportarten noch besser erreicht, arbeitet die BFU im Rahmen der neuen Kampagne mit Sportverbänden zusammen. Als erster Partner unterstützt Swiss Volley, der Schweizer Volleyballverband, die Kampagne. Als Massnahme zur Reduktion von Verletzungen sollen künftig Kräftigungsübungen sowie Übungen zur Stabilisierung der Gelenke – zum Beispiel der Knie-, Schulter- und Fussgelenke – in das Volleyballtraining integriert werden.

Kooperationen mit weiteren Sportverbänden werden derzeit ausgearbeitet. Ziel der BFU ist es, viele Sportverbände und Sportvereine zu erreichen und sie dabei zu unterstützen, das Unfallgeschehen zu analysieren, sportartenspezifische Präventionskonzepte zu entwickeln und die Trainerinnen und Trainer sowie die Vereinsmitglieder zu sensibilisieren.

ORTSMUSEUM BINNINGEN

Töpferhandwerk zu sehen

Sonntag, 1. Oktober, geöffnet von 14 bis 17 Uhr. Eintritt frei. Im Hof des Museums arbeitet Richard Bräunlich an der Töpferscheibe und zeigt dieses uralte Handwerk.

Die ersten Zeugnisse von gebrannten Tonfiguren datieren vor rund 24'000 Jahren. Um 4000 vor Christus wurde in Mesopotamien die schnelldrehende Töpferscheibe erfunden, was die Herstellung von Massenware ermöglichte. Binningen war lange Zeit ein Zentrum für Ziegel- und Backsteinherstellung aufgrund des Reichtums an Lehm im Boden. Bis ins 20. Jahrhundert existierten 18 Ziegeleien in Binningen. Im ganzen Leimental (Leim = Lehm) wurde Ton gefunden und gebrannt. Es können diverse getöpferte Werke von Richard Bräunlich käuflich erworben werden.

Besuchen Sie auch die Sonderausstellung «PEDALOS» und das Museumsbeizli im Untergeschoss.

Ortsmuseum Binningen
Holeerain 20, 4102 Binningen
www.ortsmuseum-binningen.ch

PUBLIREPORTAGE

Migros Oberwil feiert nach Umbau Wiedereröffnung

Die Migros-Filiale in Oberwil hat nach einem umfangreichen Umbau viel Neues zu bieten und feiert ihre Wiedereröffnung am 12. und 13. Oktober gemeinsam mit der Kundschaft. Zu den Highlights gehören eine erweiterte Auswahl im Frische-Bereich sowie beim Take-away-Sortiment und der zweite Misenso in der Region.

Die Kundinnen und Kunden können sich nach einem fast viermonatigen Umbau auf ein neues Einkaufserlebnis in der Migros Oberwil freuen. So wurde die Hausbäckerei offener gestaltet, wodurch die Kundschaft nun das Handwerk der Mitarbeitenden, die täglich ein breites Sortiment an Brot und Feinbackwaren wie z. B. Plunder frisch vor Ort zubereiten, noch besser erleben können. Die Bedientheke der Metzgerei und die Käsetheke präsentieren sich ebenfalls im modernen Look und die Kundinnen und Kunden werden weiterhin durch die Mitarbeitenden kompetent beraten. An der Käsetheke werden neu die Käsespezialitäten vom Elsässer Käsemeister Bernard Antony angeboten und bestimmte Käsesorten werden vor Ort im Humidor weitergereift. Die Fischtheke verfügt neu über einen Smoker, in dem Lachs vor Ort geräuchert wird.

Frischeerlebnis und neue Take-away-Angebote
Neben der neuen Hausbäckerei und den Bedientheken hat sich auch der Eingangsbereich verändert: «Die Früchte- und Gemüse-Abteilung haben wir grosszügiger gestaltet, um den Kundinnen und Kunden gleich beim Betreten unserer Filiale ein attraktives Einkaufserlebnis bieten zu können», erklärt Filialleiter Daniel Dexheimer. In diesem Bereich finden die Kundinnen und Kunden eine breite Auswahl an frischen Produkten, darunter auch regionale, Bio- und Demeter-Produkte. Der Take-away bietet neue Street-Food-Angebote über Mittag, darunter warme Snacks wie American Hotdog oder Currywurst.

Misenso neu in Oberwil
Aufgrund des positiven Feedbacks der Kundschaft im MParc Dreispitz wurde nun auch in der Migros Oberwil ein Misenso integriert, der zweite in der Region Basel. Misenso ist das neue Fachgeschäft der Migros, welches als Shop-in-Shop-Lösung Kundinnen und Kunden im Supermarkt hochwertige Brillen und Hörgeräte anbietet. Ausgebildete Optiker*innen und Akustiker*innen bieten ausserdem professionelle Beratung und Services an. Das Fachgeschäft befindet sich in der Migros Oberwil direkt neben den Kassen. Die Kassenzone wurde ebenfalls vergrössert und verfügt neu über mehr Zahlstationen im Subito-Bereich sowie über zwei breitere Kassen mit tiefergelegtem Förderband für barrierefreies Einkaufen.

Am **Donnerstag, 12. und Freitag, 13. Oktober,** feiert die Migros Oberwil ihre Wiedereröffnung mit der Kundschaft. Auf die Kundinnen und Kunden warten ein ***Wettbewerb, Degustationen und weitere Überraschungen.*** «Wir sind gespannt auf die Reaktionen der Kundschaft und freuen uns, ihnen dann unseren neuen und modernen Laden präsentieren zu dürfen», betont Daniel Dexheimer.

REKLAME

Heavy Metal auf dem Friedhof

Er hiess Hans. Uncool für das Mitglied einer Heavy Metal Band. Also nannte er sich John. Bei der letzten Probe machte er keine gute Figur. Sein Schlagzeugspiel war so schlapp, dass ein Kollege spöttelte: «Was ist los, John? Brauchst du einen Energy Drink?»

Am nächsten Tag erschien John nicht zur Probe und ging auch nicht ans Telefon. Seine verstimmten Kollegen standen vor seiner Wohnungstür und klopften und riefen, bis die Nachbarn mit der Polizei drohten. Mit mulmigem Gefühl schauten sich die Bandmitglieder an. John hatte sie noch nie hängenlassen. Dann riefen sie selber die Polizei.

John lag am Boden. Sein Herz hatte einfach aufgehört zu schlagen. Ein Schock für seine Kollegen.

John hatte keine Angehörigen, die sich um ihn kümmern wollten. Also organisierte seine Band das Begräbnis. Die harten Jungs wollten ihm auf ihr Weise die letzte Ehre erweisen. Ihre Vorstellungen stiessen jedoch nicht überall auf Begeisterung. Sie mussten einige Hindernisse überwinden.

Der grosse Tag kam und der Trauerzug bewegte sich durch ein Spalier blankpolierter Motorräder, gebildet von den treuen Fans der Heavy Metal Band. Manche hatten Totenkopfsymbole auf ihren Kleidern und Maschinen, was für einmal ganz gut zum Anlass passte. Respektvolle Stille.

Der Trauerzug erreichte die Grabstätte, wo die Band ihre Instrumente aufgebaut hatte. Feierlich wurde die Urne mit Johns Asche ans Schlagzeug gesetzt, das diesmal nicht mitspielen würde.

Dann legten die Jungs los, in voller Lautstärke, als wollten sie dem Tod die Stirn bieten. Die zuvor schweigsamen Fans liessen sich mitreissen und es wurde ein kurzes, aber umso intensiveres Konzert.

Während John im Grab zur letzten Ruhe gebettet wurde, fand der Pfarrer, dem der Heavy Metal Auftritt einiges an Zugeständnis abverlangt hatte, schliesslich die versöhnenden Worte: «So wie ein Lied endet, endet auch ein Leben. Und so wie die Musik unsterblich ist, ist es auch die Seele. Freuen wir uns auf das ewige Leben.»

Für uns als Bestattungsunternehmen stehen die Menschen im Mittelpunkt. Unsere Aufgaben sind einfühlsam Ihre Anliegen erfragen und erspüren und mit Rat zur Seite stehen. Auch für spezielle Wünsche haben wir ein offenes Ohr und helfen Ihnen, diese in Ihrem Sinne umzusetzen.

KÄCH MIT GEFÜHL

Bruggweg 74
4143 Dornach
Tel. 061 706 56 55
www.bestattungen-kaech.ch

Aesch - Arlesheim - Münchenstein - Reinach

Gütesiegel Bestattung Schweiz

PERFEKTE FILMKULISSE

Verlässt man den Aufzug im 9. Stock des alten Postgebäudes am Basler Bahnhof SBB – auch Rostbalken genannt – und biegt zweimal um die Ecke, kommt man vom biederen Büromief neuerdings in die bunte und schrille Pop-Art-Welt von L'Avventura. Aus der ehemaligen Mitarbeiterkantine ist eine blau-rosa-mintfarbene Bonbonkulisse mit 70er-Jahre Pop-Art-Ecke, Rodeo-Ochsen und Riesenpokémon aus Plüsch geworden. Alles überraschend und erfreulich skurril. Hier kann auf zweitausend Quadratmetern gefeiert, gegessen oder Tischtennis gespielt werden. Das Pop-up kann bleiben, bis das Gebäude abgerissen wird. Irgendwie hofft man jetzt schon, dass das nicht so bald sein wird.

L'AVVENTURA Postpassage 5 – lavventura.org

FAST & FAIR

Nicht alles, was sich Fast Food nennt, kommt auch wirklich *fast* auf den Tisch. In der kürzlich eröffneten Swing Kitchen ist das anders. Hier dauert es nur wenige Minuten, bis du in deinen bestellten Burger beissen kannst. Dieser ist übrigens – wie alle Produkte bei Swing Kitchen – vegan. Das hübsche Interieur, die sauguten Burger, das kluge Konzept, die netten Leute; man muss nicht vegan unterwegs sein, um das sympathische Konzept aus Österreich ins Herz zu schliessen!

SWING KITCHEN Steinenvorstadt 19 – swingkitchen.com

BASEL LIVE. MEHR INSPIRIERENDE STADT-STORIES UND VERANSTALTUNGEN AUF BASELLIVE.CH

ALLES IM FLUSS

Bravo Hits, Salsa, Comedy, Poetry-Slam oder 90er-Jahre-Sound, auch einen Dayrave gibts anlässlich des diesjährigen Boatlife Festivals. Boatlife? Richtig, da fährt das Flâneur-Schiff der Basler Personenschifffahrt als schwimmender Pop-up-Klub rheinauf- und abwärts. Das vom Viertel, dem Baltazar, der Sandoase und dem LORA unterstützte Festivalprogramm ist bunt und voller regionaler und nationaler Kunstschaffender, die mit dir die Oktobernächte zu Tagen machen. Geniess die atemberaubende Kulisse der Stadt und feiere das Leben auf dem Fluss!

BOATLIFE FESTIVAL 20. bis 29. Oktober 2023 auf der MS Flâneur Christoph Merian – boatlifefestival.ch

LIVERETREAT

Wenn einer die Absurditäten des Alltags gut sezieren kann, dann ist das Patrick Salmen. In seinem allerneuesten Buch «Yoga gegen rechts» geht es den Stadtneurotikern mit Drang zur Selbstoptimierung an den Kragen. Satirisch-scharfsinnig, selbstironisch und mit viel schwarzem Humor. Am Ende kommt einem das Gegenüber nämlich oft nur deshalb so schräg vor, weil man gerade in einen Spiegel schaut …

PATRICK SALMEN – YOGA GEGEN RECHTS
Freitag, 27. Oktober 2023 um 19.30 Uhr im Parterre One – parterre.net

© FABIAN STUERTZ

ZUR VORSPEISE: MORD

Ein Verbrechen fordert deine detektivischen Fähigkeiten: Zum gediegenen Mehrgänger im Restaurant PARK gibts an diesem Abend Nervenkitzel à discrétion. «Blutbad im Gemeinderat» spielt umgeben von Flüssen, Wiesen und hügeliger Landschaft im beschaulichen badischen Dörfchen Unterallersau. Hier läuft seit Jahrzehnten alles in gleicher Konstanz – bis zu dem Tag, an dem der Bürgermeister ermordet aufgefunden wird. Die badische Krimikomödie verspricht beste Unterhaltung und das Restaurant PARK ein feines Dinner dazu.

DAS KRIMINAL DINNER Samstag, 28. Oktober 2023 ab 19 Uhr im PARK Lange Erlen – das-kriminal-dinner.de

NEWSLETTER JETZT ABONNIEREN BASELLIVE.CH

BASEL LIVE.

Entdecke deine Stadt stets von Neuem

Lass dich von deiner Stadt inspirieren und begeistern – jeden Tag aufs Neue. Mit dem BaselLive Newsletter bist du Teil deiner aufregenden Stadt.

Ein Stadterlebnis gestaltet von StadtKonzeptBasel

SCHULE

MUSIKSCHULE BINNINGEN-BOTTMINGEN

Radetzky-Marsch ausnahmsweise im September

Das Mitmach-Konzert aus der Konzertreihe «Binningen klingt!»
Das 60-jährige Jubiläum des Kunstvereins Binningen veranlasste den Verein, eine Konzertreihe mit dem Namen «Binningen klingt» zu veranstalten. Und wie klingt es, wenn «Binningen klingt»? Am letzten Samstag wurde dies für die zahlreichen KonzertbesucherInnen im Kronenmattsaal hör- und erlebbar. Um die 100 MusikerInnen jeglichen Alters musizierten unter Leitung ihrer DirigentInnen Sarah Kunigk, Christian Reichert und Hernando Leal-Gomez im Kronenmattsaal.

Im Vorfeld gab es Aufrufe in den Medien und auf anderen Kanälen, dass Leute gesucht werden, die Lust haben, wieder einmal ihr Instrument herauszunehmen und in den Reihen der Orchester ein Konzert zu spielen. Geprobt dafür wurde dreimal im Kronenmattsaal. Die drei bestehenden Orchester erhielten dadurch willkommenen Zuwachs.

So traten zuerst alle drei Ensembles alleine auf. Das Orchester Binningen machte den Auftakt, indem sie mit einem Streicher-Arrangement des Walzers No. 2 von Schostakowitsch das Publikum berührten. Es folgten die differenziert vorgetragenen und bildhaften Sätze aus Peer Gynt, gespielt von den jungen MusikerInnen des Orchesters 442 der MsBiBo. Sie überzeugten mit einer differenzierten Dynamik und einem feinen Klang. Die Geschichte und die damit verbunden Bilder von Peer Gynt wurden hörbar gemacht. Die jungen MusikerInnen stauten im Anschluss nicht schlecht, als die Metallharmonie mit vier groovigen teilweise Jazz-Standarts kompakt und groovig das Publikum begeisterten.

Ganze fünf Vereine und Institutionen aus Binningen haben sich im Mitmach-Konzert zusammengetan. Drei davon auf der Bühne, das Orchester Binningen, die Metallharmonie Binningen und das Orchester 442 der Musikschule Binningen-Bottmingen. In der Küche sorgte die Vorstadt Glunggi Clique mit Tartar-Brötchen und Getränken für das kulinarische Wohl der MusikerInnen und des Publikums. Der Kunstverein war als Veranstalter des Konzerts mit im Boot.

Im Schlussblock spielten alle die einstudierten Werke zusammen. Das volle Blech der Metallharmonie integrierte sich in den sinfonischen Gesamtklang und der satte, warme Ton der zahlreichen Streicher bildeten einen Teppich darunter. Die MusikerInnen zeigten dem Publikum, was sie mit ihrem Zusammenspiel bewegen, als sogar das Publikum dazu angehalten wurde, dynamisch zu dem Radetzky-Marsch mitzuklatschen und somit «mitzumachen».

Linda Loosli,
Mitglied der Schulleitung der MsBiBo

REKLAME

MUSIKSCHULE LEIMENTAL

Woche der offenen Tür vom 23. bis 27. Oktober

Du möchtest ein Instrument neu erlernen oder deine Kenntnisse auf einem Instrument vertiefen? Du weisst jedoch noch nicht, welches Instrument dir Freude machen würde? Dann ist die Woche der offenen Tür an unserer Musikschule vom Montag, 23. bis Freitag, 27. Oktober, genau das Richtige für dich. In dieser Zeit kannst du ohne Voranmeldung Unterrichtslektionen besuchen, die dich interessieren und dir ein Bild über die Musikschule Leimental machen.

Wann und wo die Lektionen stattfinden, siehst du auf dem Stundenplan, welcher auf unserer Homepage ab dem 16. Oktober aufgeschalten (siehe Startmenu-Verweis im Bild «Stundenplan») wird. In der letzten Spalte des Stundenplans siehst du das jeweilige Geburtsdatum des Schülers. So kannst du eine Unterrichtsstunde eines Kindes wählen, welches deinem Alter entspricht.

Selbstverständlich sind auch deine Eltern herzlich dazu eingeladen. Wir bitten euch, die Zimmer bei Beginn der Lektion zu betreten.

Schnuppertag
Möchtest du an einer kurzen Lektion dein gewähltes Instrument selbst ausprobieren, dann ist der Schnuppertag vom **Samstag, 28. Oktober,** genau das Richtige für dich. Vereinbare mit der Lehrperson, anlässlich des Besuchs der Unterrichtslektion während der Woche der offenen Tür, eine kurze, kostenlose Schnupperlektion.

Wir freuen uns auf ganz viele interessierte Kinder und Jugendlichen zur Woche der offenen Tür und zum Schnuppertag. Nutze auch du die tolle Gelegenheit und komm vorbei!

www.msleimental.ch
Telefon 061 721 43 41
mail@msleimental.ch
Känelmattweg 9, 4106 Therwil

DIES UND DAS

WALDER-PREIS 2023

Ehrung für Konrad Knüsel aus Rodersdorf

Der Walder-Preis für Naturschutz ist mit 50'000 Schweizer Franken der höchstdotierte Naturschutzpreis der Region Nordwestschweiz. Preisträger 2023 ist Konrad Knüsel aus Rodersdorf. Mit dem Preis würdigt die Hermann und Elisabeth Walder-Bachmann Stiftung sein überdurchschnittliches, langjähriges und vielseitiges Engagement für den Naturschutz speziell in den Gemeinden Rodersdorf und Therwil, aber auch an weiteren Orten in der Region Basel.

GRÜNE LEIMENTAL

Schlammschlacht der Büffel

Wir laden alle herzlich ein zu einem interessanten Rundgang im Naturschutzgebiet Ziegelei Oberwil: **Samstag, 14. Oktober 2023, 14 Uhr.** Treffpunkt bei der Ziegelei Oberwil, Bushaltestelle Hohestrasse (Bus 61 oder 64).
«Schlammschlacht der Büffel», «Migration als Attraktion» und «Geduld bringt Kröten» sind nicht etwa Schlagzeilen aus der Politik, sondern Geschichten aus dem Naturschutzgebiet Ziegelei Oberwil. Eric Wyss, Biologe, betreut seit Jahren dieses Juwel am Siedlungsrand von Oberwil. Er wird uns einige seiner Geschichten erzählen und uns den besonderen Wert dieses Naturschutzgebiets erläutern.

Anschliessend Apéro, organisiert von den Grünen Leimental.

REKLAME

KURSE

ELTERNBILDUNG LEIMENTAL

Es hat noch Plätze frei

Zum Elternteam werden. In diesem Kurs erarbeiten wir die Grundbedingungen für eine gleichberechtigte Elternschaft und verfeinern die Kommunikation. Datum: 3-teiliger Kurs – Donnerstag, 26.10./16.11./30.11.2023. Zeit: 19.30–21.30. Leitung: Simona Gafner, systemische Beraterin und Schulleiterin und Niklaus Gafner, systemisch lösungsorientierter Coach Ort: Oberwil. Kosten: Fr. 225.–/240.– pro Paar.

Entspannte Eltern, entspannte Kinder – mehr Leichtigkeit im Alltag durch EFT (Emotional Freedom Technique). Für Eltern von Kindern/Jugendlichen sowie für Jugendliche ab 13 Jahren. Ziel des Kurses ist es, mithilfe von EFT den Familienalltag mit mehr Leichtigkeit gestalten zu können. Daten: 5 Dienstagabende: Start, 24.10.2023: Einführung ins EFT (obligatorisch), 28.11.2023 – Mutig drauf los. Leitung: Dr. med. Selina Merkelbach-Böhm, Fachärztin für Physikalische Medizin und Rehabilitation. Ort: Binningen. Zeit: 19.30–21 Uhr. Kosten: pro Abend Fr. 25.–/30.– pro Person.

Family Lab. Elternkurse für Eltern von Kindern/Jugendlichen zwischen 10 und 18 Jahren basieren auf den Erkenntnissen des dänischen Familien-Therapeuten Jesper Juul. 5 Dienstagabende mit Themen rund um die Pubertät (einzeln oder als ganzer Kurs buchbar). Leitung: Regula Schneebeli, Sozialpädagogin. Erster Abend: 31.10.23 – Thema: Die beginnende Pubertät: wenn Erziehen nicht mehr geht. Ort: Oberwil. Zeit: 19.30–21.30 Uhr. Kosten: Siehe Homepage.

Workshop Drachen bauen. Für Kinder ab 4 Jahren mit einem Erwachsenen. Baue gemeinsam mit deiner Begleitperson deinen eigenen Drachen. Ort: Binningen. Datum: Samstag, 21.10.2023. Zeit: 9.30–12 Uhr. Kosten: Fr. 20.–/25.– pro Paar.

Alle weiteren Infos unter www.ebil.ch

REKLAME

Volg Rezept: frisch und fröhlich Volg

MEDITERRANER BROTAUFLAUF Für 4 Portionen

500 g	Altbackenes Brot
200 g	Frischkäse nature, z.B. Philadelphia
200 g	Pesto rosso
250 g	Cherrytomaten, halbiert
2 EL	Tomatenpüree
2 EL	Reibkäse, z.B. Sbrinz
1 EL	Basilikum, geschnitten
100 g	Bündnerfleisch

1. Brot in Scheiben schneiden. Übrige Zutaten bis und mit Basilikum gut vermischen, davon 3 EL auf den Boden einer feuerfesten Form verstreichen. **2.** Die Brotscheiben mit der restlichen Masse bestreichen und in die Form schichten. Bündnerfleisch zwischen die Scheiben stecken. Im auf 180 °C vorgeheizten Ofen ca. 20 Min. backen. **Zubereitungszeit:** ca. 30 Minuten, 20 Minuten backen

HONEY-BLONDIES Für 14 Stück

150 g	Butter
300 g	weisse Schokolade, gehackt
4	Eier
100 g	flüssiger Honig
½ TL	Salz
200 g	Weissmehl
100 g	Cashew- oder Pinienkerne, grob gehackt
1	Brownies-Blech von ca. 22 × 30 cm Boden mit Backpapier belegt
1 dl	Vollrahm
200 g	Frischkäse nature
	Wenig flüssiger Honig

1. Butter und Schokolade bei kleiner Hitze schmelzen, leicht auskühlen lassen. Eier mit Honig und Salz schlagen, bis die Masse hell ist. Schokoladenmasse dazumischen. Mehl darunterrühren. Cashew- oder Pinienkerne daruntermischen. Masse in der vorbereiteten Form verteilen. **2.** In der unteren Hälfte des auf 160 °C vorgeheizten Ofens (Ober-/Unterhitze) 40–45 Minuten backen. Herausnehmen, leicht abkühlen lassen. Aus der Form nehmen und auf dem Gitter vollständig auskühlen lassen. **3.** Rahm und Frischkäse mit dem Mixer steif schlagen. Topping auf das ausgekühlte Gebäck verteilen. **4.** Vor dem Servieren mit Honig beträufeln, dann in ca. 4 × 4 cm grosse Würfel schneiden. **Zubereitungszeit:** 25 Minuten, ca. 40 Minuten backen.

Weitere Rezepte finden Sie auf www.volg.ch/rezepte/

EVANGELISCH-REFORMIERTE KIRCHGEMEINDE
BINNINGEN-BOTTMINGEN

VERANSTALTUNGEN

Suppentag

Samstag, 30. September, von 11.30 bis 13.15 Uhr, im Kirchgemeindesaal der Kirche Bottmingen Buchenstrasse 7, 4103 Bottmingen. Wie gewohnt laden wir ganz herzlich ein und servieren Ihnen eine hausgemachte Suppe à discrétion, dazu Bell-Würstli sowie frisches Brot und Getränke nach Wahl. Wir bieten Ihnen auch ein feines Dessertbuffet* an mit diversen Süssigkeiten und Kuchen. Der gesamte Erlös des Suppentags kommt Verein Mannini Schweiz zugute.

Verbinden Sie das Gute mit dem Nützlichen und lassen Sie sich an unserem Suppentag verwöhnen – wir freuen uns auf Ihren Besuch! Helfen Sie uns durch Ihr Kommen und bringen Sie Freunde mit.

Pfr. T. Myhre und das Suppentag-Team

*Kuchenspenden sind herzlich willkommen und können am Samstagmorgen entgegengenommen werden. Vielen Dank!

Jetzt erst (B)recht!

Matinee um 11 am 1. Oktober

Was bleibt von Bertolt Brecht, mehr als ein halbes Jahrhundert nach seinem Tod? Was bleibt von seinen Texten, die von Lehrern gebraucht, von Theaterleuten verbraucht und von Ideologen missbraucht wurden? Es bleiben Gedanken und Sätze voll Menschlichkeit und der Angst, die Menschlichkeit könnte verloren gehen. Brecht, der stets sagte, die Bibel sei sein Lieblingsbuch.

Bei der kommenden Matinee um 11 am 1. Oktober punkt 11 Uhr in der St. Margarethenkirche singt Gudrun Sidonie Otto Songs von Hans Eisler und Kurt Weill, Claudia Adrario rezitiert und beide werden begleitet von Akkordeon (Andrei Ichtchenko) und Percussion (Lukas Jösel). Im Anschluss Apéro mit Blick über die Dächer Basels.

Für das Team Matinee um 11,
Pfarrerin Gudrun Sidonie Otto

RÖMISCH-KATHOLISCHE KIRCHGEMEINDE
ETTINGEN

MITTEILUNGEN

Byzantinische Liturgie

Sonntag, 8. Oktober, 10 Uhr: Byzantinische Liturgie mit dem schweizerischen Romanos-Chor, Kirche Ettingen.

REKLAME

Ankauf zum Sammlerwert!!

Antiquitäten, Kunst, Möbel, Bilder, hochwert. Porzellan, Teppiche, Zinn, Silberbesteck auch versilb., Münzen und Uhren aller Art.
Auch ganze Sammlungen und Nachlässe.
Diskrete Abwicklung!

Von Guttenberg GmbH
Tel. 079 899 00 77
Talstrasse 20 8001 Zürich
info@von-guttenberg.ch

RÖMISCH-KATHOLISCHE KIRCHGEMEINDE
THERWIL/BIEL-BENKEN

WANDERGRUPPE «FIT UND ZWÄG»

Wanderung

Am **Mittwoch, 4. Oktober,** nehmen wir den Bus Nr. 64 ab Therwil Zentrum um 8.53 Uhr und fahren über Dornach nach Seewen Herrenmatt. Die Wanderung führt uns am Basler Weiher vorbei, um den Holzenberg und über den Chleckenberg nach Lupsingen. Dort kehren wir ein im Restaurant Rössli. Wanderzeit 2½ Stunden. U-Abo oder Einzelbillette. Wanderleitung: Doris und Franek Sitek, Tel. 079 303 67 66

Donnschtigstisch

Am **5.** und am **12. Oktober** macht der Donnschtigstisch Ferien. Wir begrüssen Sie gerne am **Donnerstag, 19. Oktober,** zu einem feinen und geselligen Zmittag.

Sekretariat geschlossen

Das Sekretariat bleibt geschlossen am **Freitag, 6. Oktober.**

Scannen Sie diesen QR-Code ein und Sie finden direkt zu unserer Homepage.
www.rkk-therwil.ch

EVANGELISCH-REFORMIERTE KIRCHGEMEINDE
OBERWIL–THERWIL–ETTINGEN

VERANSTALTUNGEN

Kindernachmittage Wald

mit Wald-Erfahrung schon ab Kindergartenstufe möglich

Gemeinsam ein Feuer machen, Geschichte hören, Hütte bauen, Verstecken spielen oder einfach nur träumen … Beim Waldnachmittag werden christliche Werthaltungen wie Achtsamkeit, Vertrauen und Gemeinschaft gelebt und vermittelt. Ich freue mich auf freudige Gesichter. Gerne darf geschnuppert werden. Anmeldung bitte an: Adrian Moor, Telefon 076 438 84 74 oder via E-Mail adrian.moor@ref-kirche-ote.ch.

Nächster Kindernachmittag Wald: Donnerstag, 28. September, 14 bis 17 Uhr, Treffpunkt: Ref. Kirche, Therwilerstrasse 44, 4104 Oberwil

Güggelchörli

Am **Mittwoch, 4. Oktober,** findet um **14.30 Uhr** im reformierten Kirchgemeindehaus Güggel im grossen Saal das nächste «Güggelchörli» statt. Wir werden in froher Runde singen. Bei Kaffee und Kuchen ist Zeit für das gemeinsame Gespräch. Eine Anmeldung ist nicht erforderlich. Gerne begrüsse ich neue und altbekannte Gesichter an diesem Anlass.

Michael Hofmann, Sozialdiakon

Achtsamkeitsgruppe

Am **Donnerstag, 5. Oktober,** findet um **10 Uhr** im reformierten Kirchgemeindehaus Güggel die Achtsamkeitsgruppe statt. Wir beschäftigen uns mit Kopf, Herz und Hand mit der Achtsamkeit.

Ich freue mich auf bekannte und neue Gesichter. Eine Anmeldung ist nicht erforderlich.

Michael Hofmann, Sozialdiakon

RÖMISCH-KATHOLISCHE KIRCHGEMEINDE
OBERWIL

Röm.-kath. Pfarramt
St. Peter und Paul
4104 Oberwil

MITTEILUNG

Änderung der Gottesdienstzeiten

Bitte beachten Sie, dass während der Schulferien der Gottesdienst am Sonntag um 9.30 Uhr ausfällt.

VERANSTALTUNGEN

Pfarreireise nach Assisi

Mit dem Car von Birseck-Reisen unternehmen wir **vom Montag, 2. Oktober, bis Dienstag, 10. Oktober,** eine wunderschöne, interessante und abwechslungsreiche Reise nach Assisi. Unser Papst Franziskus hat seinen Namen von einem der einflussreichsten Heiligen, dem Heiligen Franz von Assisi. Wir werden auf unserer Pilgerreise viel von seinem Leben und Wirken erfahren. Wir dürfen dabei eintauchen in die wundervolle Landschaft Umbriens und auch die umfangreiche Kultur, die bedeutungsvolle Geschichte und das feine Essen Italiens geniessen. Wir freuen uns auf eine erlebnisreiche Pfarreireise.

Die nächste Wanderung der Pfarrei …

findet am **Donnerstag, 5. Oktober,** statt. Nähere Auskunft erhalten Sie bei H. Meier, Tel. 061 401 11 15.

Raclette-Plausch

Am **Dienstag, 17. Oktober, um 19 Uhr** findet unser alljährlicher Raclette-Plausch im Pfarreiheim in Oberwil/BL statt. Wir geniessen ein Raclette in geselliger Runde und finden Zeit, uns untereinander auszutauschen.
Kosten: Mitglieder CHF 15.– inkl. Tee; Nichtmitglieder CHF 20.– inkl. Tee. Anmeldung: bis Donnerstag, 12. Oktober, an Andrea Betschart, Tel. 079 209 76 82.

PASTORALRAUM
LEIMENTAL

Röm.-kath. Pfarramt St. Peter und Paul 4104 Oberwil

ZU GAST IM BLAUEN HAUS

Musik zwischen Barock und Klassik in Binningen

Am **Samstag, 30. September, um 19.30 Uhr** lädt Musik zu Heilig Kreuz zu einem Konzert mit dem Basler Barockensemble «Der Musikalische Garten» in die Kirche Heilig Kreuz ein. Das Ensemble beleuchtet mit seiner Musik die Übergangszeit zwischen dem musikalischen Barock und der Wiener Klassik. Es erklingen Triosonaten aus der «Sammlung Sarasin», einer Fundgrube schönster Musik aus der Musikaliensammlung des Basler Seidenfabrikanten Lukas Sarasin.

Eintritt frei, Kollekte zur Deckung der Unkosten (Richtwert Fr. 30.–)

Daniela Niedhammer

KIRCHENZETTEL

RÖMISCH-KATHOLISCHE KIRCHGEMEINDE BINNINGEN-BOTTMINGEN

Margarethenstrasse 32, 4102 Binningen
E-Mail: info@rkk-bibo.ch
www.rkk-bibo.ch, Tel. 061 425 90 00

Seelsorgeteam: Ingrid Schell, Theologin, Gemeindeleitung; Anouk Battefeld, Jugendarbeiterin; Andreas Oberfell, Jugendarbeiter/Theologe; Monika Heitz, Sozialdienst

Öffnungszeiten: Di–Fr, 8–11.30 und 13.30–16.30 Uhr; während der Schulferien: Di–Fr, 8–11.30 Uhr

Samstag, 30. September
17.45 Eucharistiefeier in Bottmingen (Pfr. P. Dubler)

Sonntag, 1. Oktober
10.30 Eucharistiefeier (Pfr. P. Dubler)

Spitalkapelle, Bruderholzspital, 1. Stock
10.00 Gottesdienst mit Eucharistie

Dienstag, 3. Oktober
Gottesdienst fällt aus!

REFORMIERTE KIRCHGEMEINDE BINNINGEN–BOTTMINGEN

www.kgbb.ch

Öffnungszeiten der Verwaltung
Schafmattweg 60, Binningen
Montag bis Freitag, 10 bis 12 Uhr,
Dienstag und Mittwoch, 14 bis 16.30 Uhr.
Tel. 061 425 70 50, E-Mail: info@kgbb.ch
Weitere Infos unter www.kgbb.ch

Samstag, 30. September
11.30 Kirche Bottmingen, Suppentag

Amtswoche vom 1. bis 7. Oktober
Pfarrer Philipp Roth, Tel. 079 138 72 57

Sonntag, 1. Oktober
9.30 Kirche Bottmingen, Gottesdienst*; Thomas Leininger, Pfrn. Eleonor Zumbrunn

*Live mithören über www.kgbb.ch, oder Telefon 061 533 75 15

11.00 St. Margarethenkirche, Matinée um 11, «Jetzt erst (B)recht!»; Matinée um elf-Team, Pfarrerin Gurdrun Sidonie Otto

REFORMIERTE KIRCHGEMEINDE OBERWIL–THERWIL–ETTINGEN

www.ref-kirche-ote.ch
E-Mail: info@ref-kirche-ote.ch

Öffnungszeiten

Während der 2 Wochen Herbstferien gelten für das Sekretariat folgende Öffnungszeiten: Jeweils am Dienstag und Donnerstag ist das Sekretariat von 9 bis 12 Uhr besetzt. Jeweils am Montag, Mittwoch und Freitag sind wir von 9 bis 12 Uhr telefonisch erreichbar.

Sonntag, 1. Oktober
11.00 Kirche Therwil, Gottesdienst mit Pfarrerin Cristina Policante

Kollekte: Elpida

Veranstaltungen der Reformierten Kirchgemeinde Oberwil-Therwil-Ettingen

Die wöchentlichen Veranstaltungen finden während der Schulferien NICHT statt.

Donnerstag, 28. September
Pastatag:
12.15 Uhr, Kirche Oberwil
Kindernachmittag Wald:
14–17 Uhr, Kirche Oberwil
ÖKIKO Probe:
16.30–18.30 Uhr, Güggel Therwil
Fototreff Leimental:
19 Uhr, Güggel Therwil
Girls Only:
19–21.30 Uhr, Jugendraum Oberwil

Freitag, 29. September
Schatzkiste:
9.30–11 Uhr, Kirche Oberwil

Mittwoch, 4. Oktober
Güggelchörli:
14.30–16.30 Uhr, Güggel Therwil

Donnerstag, 5. Oktober
Achtsamkeitsgruppe:
10–11.30 Uhr, Güggel Therwil

Angebote für Asylbewerbende und Flüchtlinge aus den Gemeinden Oberwil, Therwil und Ettingen

Die wöchentlichen Veranstaltungen finden während der Schulferien NICHT statt.

Donnerstag, 28. September
Deutschkurs mit Kinderbetreuung:
14–16 Uhr, Globus Treff Oberwil

Freitag, 29. September
Deutschkurs für Männer und Frauen aus der ganzen Welt:
14–15 Uhr, Güggel Therwil

REFORMIERTE KIRCHGEMEINDE BIEL-BENKEN

Kirchgasse 4, 4105 Biel-Benken • www.ref-bb.ch

Sekretariat
Claudia Meyer (Di und Do, 9–12 Uhr)
Telefon 061 723 81 40, sekretariat@ref-bb.ch

Pfarrer Kilian Karrer
Telefon 079 215 06 25, kilian.karrer@ref-bb.ch

Begegnungszentrum
Elisabeth Hirsig, Telefon 077 463 58 01

Amtswochen
Für Not- oder Todesfälle sowie für seelsorgerische Anliegen rufen Sie bitte auf unserem Pfarrei-Handy, 079 215 06 25, an.

Ökumenisches Morgengebet
Jeden Mo, 8.15 Uhr, in der Dorfkirche Biel-Benken

Freitag, 29. September
15.30 APH Blumenrain Therwil, Gottesdienst, Pfarrer Kilian Karrer

Samstag, 30. September
9–11 Pfarrhaus-Znüni, Kirchgasse 4 im Pfarrhaus, Pfarrer Kilian Karrer. Informationen zu diesem Anlass finden Sie auf unserer Homepage, in der Dorf-Zytig und in unseren beiden Schaukästen im Dorf.

Sonntag, 1. Oktober
10.00 Dorfkirche, Gottesdienst zum Erntedank, Pfarrer Kilian Karrer und Jodlerclub Echo vom Kainiz

EVANG.-REF. KIRCHGEMEINDE SOLOTHURNISCHES LEIMENTAL

Buttiweg 28, 4112 Flüh
Sekretariat, Telefon 061 731 38 86
(Di und Do, 8.30–11.30 Uhr, Mi, 13.30–16.30 Uhr)
www.kgleimental.ch

Freitag, 29. September
19.30 Jugendtreff JTF, Yannik Stebler

Sonntag, 1. Oktober
10.00 Gottesdienst, Pfarrer Stefan Berg, Kirchenkaffee

Donnerstag, 5. Oktober
14.30 Treffpunkt: Erben mit Dr. iur. Benno Studer. Pfarrer Stefan Berg und Vorbereitungsteam, Kaffee und Kuchen

CHRISTKATHOLISCHE KIRCHE

Kirchgemeinde Birsigtal,
Schönenbuchstrasse 8, 4123 Allschwil
sekretariat.allschwil@christkatholisch.ch
https://christkatholisch.ch/birsigtal

Seelsorge: Pfrn. Liza und Pfr. Thomas Zellmeyer, Telefon 061 483 92 25

Sekretariat: Esther Dubs, Telefon 061 481 22 22

Samstag, 30. September
Allschwiler Märt, traditionell werden Sie von unserem Pastetli-Club verwöhnt.

Sonntag, 1. Oktober
10.00 Eucharistiefeier in der St. Anna-Kapelle Therwil mit Pfrn. Liza Zellmeyer

FREIE EVANGELISCHE GEMEINDE LEIMENTAL

Mühlemattstrasse 35b, 4104 Oberwil
(Fiat-Garage «Itamcar», gegenüber Coop-Megastore, zwischen Oberwil und Therwil)
www.feg-leimental.ch

Pfarrer: Raffael Käser, Bahnweg 16, 4107 Ettingen
Tel. 076 723 66 62, E-Mail: pfarrer@feg-leimental.ch

Freitag, 29. September
9.30 Krabbelgruppe
19.00 Jugendgruppe Teensnight (12–15)

Sonntag, 1. Oktober
10.00 Gottesdienst mit Abendmahl

Dienstag, 3. Oktober
20.00 Gemeindegebet

Während der Gottesdienste werden Kinderhort und Kids-Treff angeboten. Ameisli und Jungschar finden 14-täglich unter der Woche statt. Das Monatsprogramm (TIP) und weitere Information zur Kirchgemeinde können Sie anfordern.

www.bibo.ch

REKLAME

reinhardt

Oberwil WIMMELBUCH

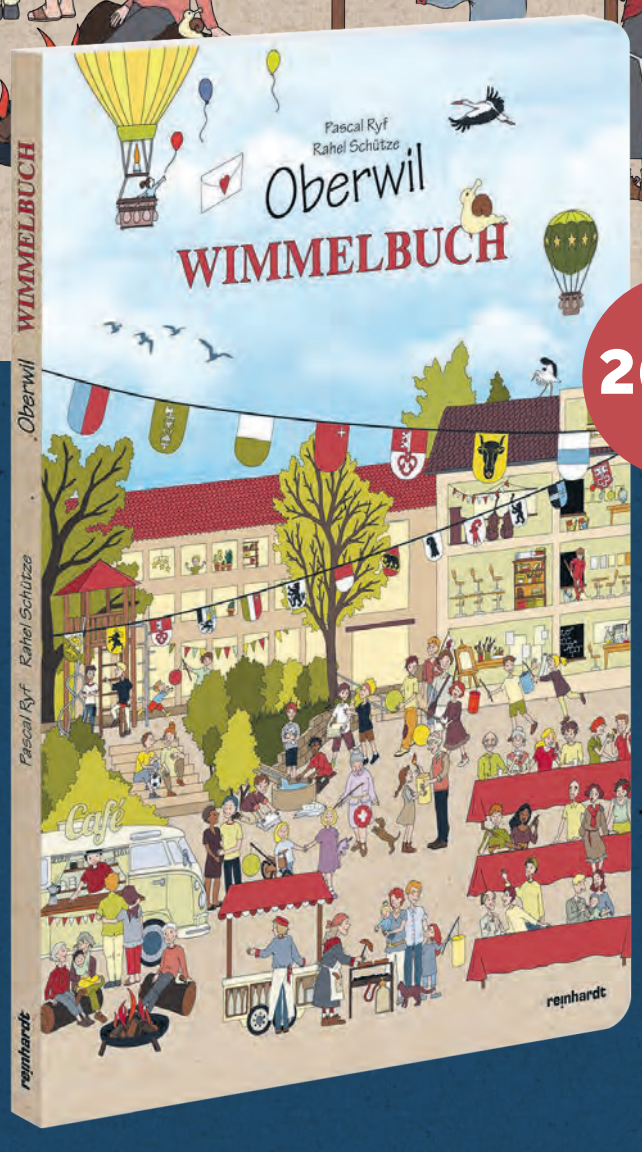

26.80 CHF

Das Oberwil Wimmelbuch nimmt dich mit auf eine spannende Reise durch das Dorf mit seinen lebendigen Brauchtümern und farbigen Traditionen. Begleite die grossen und kleinen Oberwilerinnen und Oberwiler sowie zahlreiche Tiere auf ihren Abenteuern, die sie durchs Jahr hindurch erleben.

Erhältlich im Buchhandel
oder unter **reinhardt.ch**

Follow us

GEMEINDEVERWALTUNG

Bahnhofstrasse 33
Telefon 061 725 21 21
E-Mail: gemeinde@therwil.ch
www.therwil.ch

Öffnungszeiten
Mo 8.30–12 / 14–18 Uhr
Di, Fr 8.30–12 Uhr
Mi, Do 8.30–12 / 14–17 Uhr

GEMEINDEPRÄSIDENT

Stefan Gschwind
Sprechstunde: Dienstag, 17.30–18.30 Uhr nach telefonischer Vereinbarung. Während der Schulferien findet keine Sprechstunde statt.
Telefon 061 725 22 23

BÜRGERGEMEINDE

Sekretariat, Bahnhofstrasse 33
Telefon 061 721 99 56
E-Mail: info@bgtherwil.ch
Homepage: www.bgtherwil.ch

Öffnungszeiten
Di–Fr jeweils 9–12 Uhr

WERKHOF

Werkhofstrasse 6
Telefon 061 721 76 30
E-Mail: werkhof@therwil.ch

Öffnungszeiten
Mo, Di, Mi, Do 11.30–12 Uhr
Fr 11–12 / 13–16 Uhr

GEMEINDEPOLIZEI

Erlenstrasse 33
Telefon 061 723 04 17 / 061 723 04 18
E-Mail: polizei@therwil.ch

Öffnungszeiten
Mo 16–18 Uhr
Mi 8–10 Uhr
Fr 10–12 Uhr

INFORMATIONS- UND BERATUNGSSTELLE FÜR BETREUUNG, PFLEGE UND ALTER

Telefon 061 405 45 45
info@bpa-leimental.ch
www.bpa-leimental.ch

GGA-STÖRUNGSDIENST

Telefon 0800 727 447

WASSERVERSORGUNG/ BRUNNMEISTER

Heinis AG, Biel-Benken
Telefon 061 726 64 22 (tagsüber) und
Telefon 079 218 66 22 (Pikettdienst)

Weitere Adressen finden Sie im Telefonbuch unter «Gemeinde» oder in den verschiedenen Rubriken auf unserer Homepage www.therwil.ch

SOCIAL MEDIA

https://www.facebook.com/4106.Therwil
https://www.instagram.com/4106.therwil/

ABFUHR-TERMINE

Montag, 2. Oktober
Bio-Abfall, *Therwil Ost und West*
Mittwoch, 4. Oktober
Papier und Karton, *Therwil Ost und West*

Die Abfuhrdaten für «Hauskehricht/ Kleinsperrgut brennbar» werden nur noch bei Ausnahmen publiziert.

Das Abfallgut muss um 7 Uhr gut sichtbar bereitstehen.

GEMEINDEINFORMATIONEN

PERSONELLES

Verabschiedung von Bernard Mathys

Die Gemeindeverwaltung von Therwil verabschiedet Ende September 2023 ihren langjährigen Leiter des Bereichs Bau-Raumplanung-Infrastruktur, Bernard Mathys, in die Frühpension.

Bernard Mathys ist in Therwil aufgewachsen und somit mit dem Dorf bestens vertraut. Seit 1. März 2012 war er beruflich für die Gemeindeverwaltung Therwil tätig gewesen. Zuvor hatte er für das Bauinspektorat des Kantons Basel-Landschaft sowie für die Gemeinde Ettingen gearbeitet. Im September 2022 übergab er die langjährige Leitung des Bereichs Bau-Raumplanung-Infrastruktur an Randolf Koch.

Bernard Mathys hat in den langen Jahren in der Gemeindeverwaltung viele wichtige Projekte begleitet: So wurde 2013 bis 2015 der Dorfplatz neu gestaltet. In den Jahren 2015 bis 2016 erfolgte die Erarbeitung des kommunalen Richtplans – ein Meisterstück, dass auch heute noch die zentrale Grundlage für die Therwiler Raum- und Nutzungsplanung darstellt. Darüber hinaus wurden in seiner Amtszeit das Schulhaus Wilmatt gebaut sowie Arealentwicklungen und Quartierpläne erstellt.

In seinem letzten Therwiler Geschäftsjahr hat sich Bernard Mathys als Gesamtprojektleiter auf die Revision des Zonenplans Siedlung konzentriert. So konnte die materielle Erarbeitung abgeschlossen und die öffentliche Mitwirkung am 31. August 2023 gestartet werden. Damit wurde ein wichtiger Projektmeilenstein planmässig erreicht. Während all den Jahren hat Bernard Mathys seinen Bereich stets kompetent und umsichtig geführt. Für die Anliegen seiner Mitarbeitenden hatte er stets ein offenes Ohr und hat auch in hektischen Zeiten nie seinen Humor verloren.

Der Gemeinderat und die Mitarbeitenden der Gemeindeverwaltung verdanken Bernard Mathys seinen langjährigen und unermüdlichen Einsatz zum Wohle der Gemeinde Therwil und wünschen ihm für seinen neuen Lebensabschnitt alles Gute.

VERKAUF VON BIRNEL (BIRNENDICKSAFT)

Birnel – gesundes und preiswertes Lifestyle-Produkt

Die Ernte der Schweizer Mostbirnen ist eingetroffen! Daraus wird das feine Birnel hergestellt. Birnel erfüllt alle Anforderungen an ein gesundes und preiswertes Lebensmittel. Kaufen Sie **Birnel mit dem Winterhilfe-Stern.** Seit Jahrzenten steht die Winterhilfe ein für dieses **qualitativ** hochstehende Produkt – hergestellt aus **Schweizer Früchten** und **produziert in der Schweiz.**

Die Schweizerische Winterhilfe führt auch in diesem Herbst wieder die Birnel-Aktion durch. Verkauft werden:

Dispenser	à	250 g	Fr.	5.–
Glas	à	500 g	Fr.	7.–
Glas	à	1 kg	Fr.	11.–
Kessel	à	5 kg	Fr.	50.–

Gesund: Birnel ist ein reines Naturprodukt aus ungespritzten und unbehandelten Schweizer Mostbirnen. Es ist leicht verdaulich, nährt, stärkt und bringt den Stoffwechsel in Schwung. Sogar Diabetiker dürfen geniessen: 13 Gramm Birnel entsprechen einer Broteinheit.

Umweltfreundlich: Als Tafelobst ungeeignete Birnen sind der Rohstoff für Birnel. Die Früchte werden gepresst, der Saft wird geklärt, filtriert, entsäuert und konzentriert. Alles auf natürlicher Basis. 10 kg Früchte ergeben 1 kg Birnel.

Landschaftsschützend: Die mächtigen Hochstammbäume, auf denen die kleinen Birnen heranwachsen, prägen seit Jahrhunderten das Schweizer Landschaftsbild. Mit der Herstellung von Birnel können wir zum Erhalt dieser markanten Bäume beitragen.

Preiswert: Birnel, früher der Honig der armen Leute, ist auch heute noch ein sehr preiswertes Naturprodukt.

Birnel kann ab sofort (ohne Vorbestellung) auf der Gemeindeverwaltung am Empfang bezogen werden. S het so lang s het!

WAHLEN 2024

Wahl Gemeinderat und Gemeindekommission

Am 30. Juni 2024 endet die laufende Amtsperiode des aus sieben Mitgliedern bestehenden Gemeinderates und der fünfzehnköpfigen Gemeindekommission. Gemäss § 9 Abs.1 der Gemeindeordnung werden diese beiden Gremien an der Urne gewählt. Dabei kommt beim Gemeinderat das Mehrheitswahlverfahren (Majorz) und bei der Gemeindekommission das Verhältniswahlverfahren (Proporz) zur Anwendung. Der Gemeinderat hat diese Neuwahlen (Amtsperiode vom 1. Juli 2024 bis 30. Juni 2028) für den Sonntag, 3. März 2024, angeordnet. Er folgt damit den Terminempfehlungen der Landeskanzlei. Wählbar sind alle Stimmberechtigten der Gemeinde Therwil. Die Ortsparteien und alle übrigen an einer Kandidatur interessierten Gruppierungen oder Personen werden gebeten, ihre Wahlvorschläge für den Gemeinderat und für die Gemeindekommission bis spätestens Freitag, 29. Dezember 2023, 12 Uhr bei der Gemeindeverwaltung einzureichen. Formulare zur Einreichung von Wahlvorschlägen können auf www.therwil.ch (Online-Schalter) heruntergeladen oder beim Einwohnerdienst (Telefon 061 725 21 21), bezogen werden. Gemäss § 11 der Gemeindeordnung ist beim Gemeinderat eine Stille Wahl zulässig.

PERSONELLES

Dienstjubiläum

Am 1. Oktober 2003 hat ***Pia Meier*** ihre Tätigkeit in der Abteilung Finanzen aufgenommen. Wir gratulieren herzlich zu ihrem 20-jährigen Dienstjubiläum und danken ihr für das langjährige Engagement.

HERBSTFERIEN

Schliessung der Schulhäuser und Turnhallen

Die Schulhäuser und Turnhallen bleiben während der Herbstferien, das heisst von Samstag, 30. September, bis und mit Sonntag, 15. Oktober 2023, geschlossen. Von der Gemeinde bewilligte Belegungen sind davon ausgenommen. Wiederbeginn des Schulunterrichts: Montag, 16. Oktober 2023.

GEMEINDEPRÄSIDENT

Keine Sprechstunde

Während der Herbstferien vom **30. September bis und mit 15. Oktober 2023** findet keine Sprechstunde mit Gemeindepräsident Stefan Gschwind statt. Die nächste reguläre Sprechstunde ist am Dienstag, 17. Oktober 2023, von 17.30 bis 18.30 Uhr geplant. Bitte melden Sie sich vorher telefonisch an. Tel. 061 725 22 23

FEUERWEHR

Aufgebot Rekrutierung

Mittwoch, 18. Oktober, 19.30 Uhr, Donnerstag, 26. Oktober, 19.30 Uhr und am Samstag, 28. Oktober, 9 Uhr

Sind Sie unter 35 Jahre alt und seit August 2022 in Therwil zugezogen? Oder sind Sie mit Jahrgang 2002 geboren worden? Dann sind Sie gemäss Feuerwehrreglement feuerwehrdienstpflichtig und wurden mit einem persönlichen Schreiben zur Feuerwehrrekrutierung eingeladen. Dabei werden wir Ihnen die Tätigkeit und die Anforderung an den Dienst in der Feuerwehr vorstellen. **Die Rekrutierung findet an drei Daten im Feuerwehrmagazin statt** (hinter der Gemeindeverwaltung an der Bahnhofstrasse 33). Die Teilnahme an einer der Rekrutierungsveranstaltungen ist Pflicht, den Termin können Sie frei wählen. Im Verhinderungsfalle sind Sie verpflichtet, sich schriftlich bei der Feuerwehrkommission Therwil, Bahnhofstrasse 33, 4106 Therwil oder an E-Mail info@feuerwehr-therwil.ch abzumelden.

Sie haben kein Aufgebot erhalten, aber Interesse, der Feuerwehr beizutreten? Dann kommen Sie an einer der drei Veranstaltungen vorbei! Wir freuen uns auf viele neue Gesichter.

Feuerwehrkommission Therwil

Auszug aus dem Feuerwehrreglement und der Feuerwehrverordnung der Gemeinde Therwil

- Feuerwehrdienstpflichtig sind alle Einwohnerinnen und Einwohner vom Beginn des Jahres an, in welchem sie das 22. Altersjahr erreichen, bis zum Ende des Jahres, in welchem sie das 45. Altersjahr vollenden. (Art. 3 FwR)
- Dienstpflichtige, welche keinen persönlichen Dienst leisten, haben eine jährliche Ersatzabgabe zu entrichten. (Art 7 FwR)
- Dienstpflichtige, die dem Aufgebot zur Rekrutierung ohne triftigen Grund zu spät oder gar nicht Folge leisten, werden gemäss § 19 des Reglements in Verbindung mit § 11 dieser Verordnung gebüsst und zu den Ersatzpflichtigen eingeteilt, sofern sich genügend taugliche Personen zum Dienst gemeldet haben. (Art. 1 FwV)

VERANSTALTUNGSKALENDER

29. September

Computer-Café
9–11 Uhr
Aula Wilmattschulhaus

7. Oktober

Quartiertreff Wilacker
14–16 Uhr, Wilacker 8
dmarku@bluewin.ch

15. Oktober

Lesung mit Joachim B. Schmidt «Kalmann und der schlafende Berg»
11.15–12.30 Uhr, Aula Känelmatt I
Gemeindebibliothek Therwil

19. Oktober

Abgesagt: Gemeindeversammlung

21.Oktober

Gala zum 30. Jubiläum der Kultur-Palette Therwil
18.30–23.45 Uhr
Mehrzweckhalle Therwil
Kultur-Palette Therwil

22. Oktober

Streichquartett Arc-en-ciel (Mitglieder des Sinfonieorchesters Basel)
20–21.15 Uhr
Katholische Kirche St.Stephan Therwil

Wiederkehrendes

«Therwiler Wuchemärt»
Mittwoch, 8.15–12 Uhr, Dorfplatz beim Bahnhöfli
Vorstand Verein Therwiler Wuchemärt

Geschichten für die Kleinen
Jeden 2. und 4. Mittwoch im Monat, 14.30–15 Uhr (ausser Schulferien)
Gemeinde- und Schulbibliothek Therwil

Offener Treff
(wöchentlich, ausser Feiertage und Schulferien) Montag und Donnerstag 14.30–17 Uhr, Mittwoch 9–11.30 Uhr
Familienzentrum Therwil

Weitere Informationen unter: www.therwil.ch/de/veranstaltungen

FEUERWEHR

Termine im Oktober 2023

Dienstag, 17. Oktober
19–21.30 Uhr
Atemschutz Gruppe A 3

Donnerstag, 19. Oktober
gemäss Aufgebot HSG 4

Montag, 23. Oktober
19–21.30 Uhr Atemschutz Gruppe B 3

Donnerstag, 26. Oktober
19–21.30 Uhr Atemschutz Gruppe C 3

Samstag, 28. Oktober
9.30–15 Uhr Rekrutierung/Feuerwehrkommission 4 (gemäss Aufgebot)

REKLAME

Öffentliche Fachstelle im Auftrag Ihrer Gemeinde
Betreuung Pflege Alter Leimental

Informations- und Beratungsstelle – Ihr Ort für Fragen zu Betreuung, Pflege, Alter

Ihr direkter Kontakt 061 405 45 45

BPA Leimental
4104 Oberwil
info@bpa-leimental.ch
bpa-leimental.ch

Die Beratungen sind kostenlos.

Die Feuerwehr ganz nah bei der Bevölkerung

Die Hauptübung der Feuerwehr Therwil brachte viel zu erleben und zu entdecken.

Kommandant Daniel Gschwind.

Impressionen der gut besuchten Feuerwehr Therwil Hauptübung. Fotos: Tobias Gfeller

Punkt 14 Uhr ertönen vor dem Platz des Feuerwehrmagazins im Dorfkern kurz ein Blaulichthorn und eine Hupe. «Das ist aber laut», meint ein Bub zu seiner Mutter. «Das muss so sein, damit man die Feuerwehr bei einem Einsatz auf der Strasse auch hört.»

Der Startschuss zur Hauptübung der Therwiler Ortsfeuerwehr hätte am vergangenen Samstag nicht passender sein können. Fast so pünktlich strömten unzählige Menschen zum Magazin. Die geöffneten Feuerwehrfahrzeuge lockten gleich mal die staunenden Kinder an. Sauerstoffgeräte, Löschschläuche oder die unzähligen Werkzeuge, die wohl viele kleine Besucherinnen und Besucher in einem Feuerwehrfahrzeug nicht erwartet hätten, konnten von Nahem betrachtet werden. Wer eine Frage hatte, erhielt von den Angehörigen der Feuerwehr stets eine fachkundige Antwort. Natürlich durften sich die Kinder auch ans Steuer setzen. Der Stolz war von weit her sichtbar.

Auf einem Postenlauf konnten Kinder feuerwehrtechnische Aufgaben lösen. Wer erfolgreich mit der Eimerspritze das brennende Modellhaus löschte, versteckte Objekte im Feuerwehrfahrzeug und im Magazin fand oder bei der Wärmebildkamera den Durchblick hatte, erhielt jeweils einen Stempel.

«So sollte man es nicht machen»

Besonders beliebt bei den Kindern und den Eltern war das Verkleiden. Feuerwehrjacken und Helme von einst und heute standen zur Verfügung. Das Gefühl mit dem Schlauch in der Hand liess so manchen Kinder- und Elterntraum kurzzeitig wahr werden. Die Hauptübung war zugleich auch ein Tag der offenen Tür. Die Therwiler Ortsfeuerwehr öffnete ihr Magazin, was sehr viel Neugierige anlockte. Spektakel gab es all halbe Stunde bei der Demonstration eines Fritteusenbrands. Die hohe Stichflamme gepaart mit der Hitze, weil der Feuerwehrmann das zuvor kleine Feuer in der Pfanne mit Wasser zu löschen versuchte, hinterliess Eindruck. «So sollte man es nicht machen», erklärten die Feuerwehrleute, um es anschliessend mit der Löschdecke richtig zu machen. Es mit der Löschdecke selber versuchen konnten die Besucherinnen und Besucher nebenan bei einer Kerze. «Ganz wichtig, die Löschdecke sollte über mehrere Stunden über dem Brandort bleiben», betonten die Feuerwehrleute jeweils. «Dazu muss man immer schön die Augen abgedeckt haben.»

Die Feuerwehr Therwil brachte mit viel Herzblut die Feuerwehr zur Bevölkerung und machte sie so erlebbar. Das sei auch das Ziel der diesjährigen Hauptübung gewesen, meinte ein zufriedener Kommandant Daniel Gschwind. Die Hauptübung sei explizit kein Ausbildungstag, damit sie auch die Angehörigen der Feuerwehr zusammen mit ihren Familien geniessen können.

Seit Längerem ist es den Feuerwehren bei Übungen nicht mehr erlaubt, zur Demonstration mit Blaulicht auszurücken. Auch grössere Brände sind aus Umweltgründen nicht mehr möglich. Doch auch ohne die grosse Action hinterliess die Hauptübung Eindruck.

Abgeschlossen wurden die Hauptübungen von den Beförderungen

Zum Wachtmeister befördert wurden Andrea Däppen, Nicole Gschwind und Jonas Vögtli. Zum Leutnant befördert wurde David Däppen.

Tobias Gfeller

GEMEINDEINFORMATIONEN

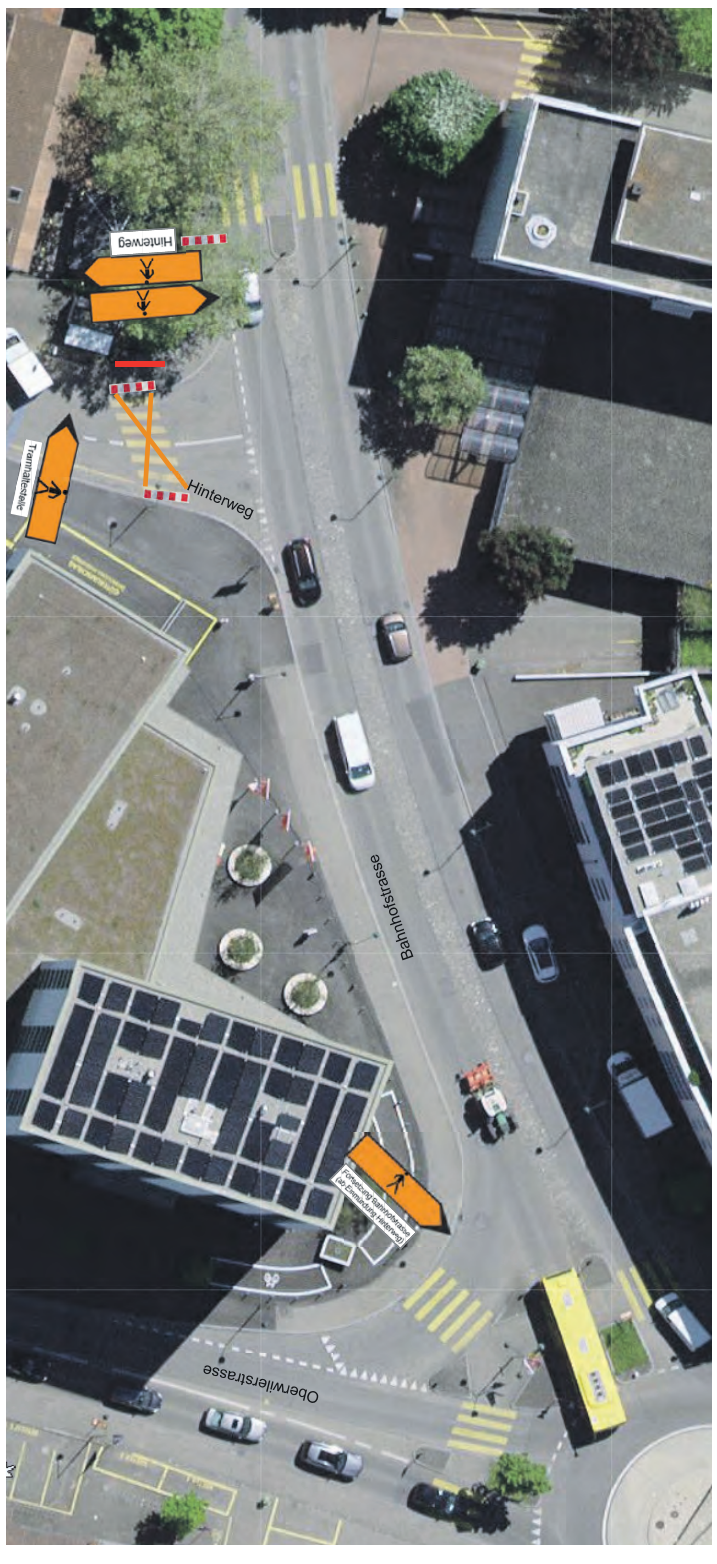

Anwohnendeinformation 12

Netzausbau Wärmeverbund Oberwil-Therwil (WOT)
Bereich: Bahnhofstrasse / Hinterweg, Therwil

An die Anwohnerinnen und Anwohner Bahnhofstrasse und Hinterweg

Sehr geehrte Damen und Herren

Der Wärmeverbund Oberwil-Therwil (WOT) führt im Jahr 2023 den Netzausbau der 5. Etappe vom WOT-Netz aus. Die Erschliessung von weiteren Liegenschaften mit Fernwärme muss vor der geplanten Umgestaltung der Bahnhofstrasse erfolgen.

In der anstehenden Bauetappe wird die Bahnhofstrasse vom Coop in Richtung Hinterweg gequert. Aufgrund der hohen Verkehrsbelastung in den Stosszeiten muss die Querung in zwei bis drei aufeinanderfolgenden Nachteinsätzen erstellt werden.

Diese Arbeiten beginnen ab dem **25. September 2023 und sollten dieses Jahr** abgeschlossen werden. Die **Nachteinsätze** sind **vom 2. bis 5. Oktober 2023** geplant.

Sämtliche Zugänge zu den Liegenschaften sind immer gewährleistet. Bei den Zu- und Wegfahrten kann es zu kurzzeitigen Behinderungen kommen.

Alle Projektbeteiligten sind bemüht, die Arbeiten so effizient wie möglich durchzuführen.

Für allfällige Unannehmlichkeiten bitten wir Sie um Verständnis.

Ihre Ansprechpersonen während der Bauarbeiten:

Projektleitung
Primeo Wärme AG
Alex Vögtli, E-Mail: a.voegtli@primeo-energie.ch
Tel. 061 415 42 83

Projekt-/Bauleitung
Gruner AG, Oberwil
Holger Klapper, E-Mail: holger.klapper@gruner.ch
Tel. 061 406 13 58
Sandra Rudolf, E-Mail: sandra.rudolf@gruner.ch
Tel. 061 406 13 36

Bauführer
Ernst Frey AG
Tiago Martins, E-Mail: t.martins@ernstfreyag.ch
Tel. 061 816 88 00

Übersichtsskizze: Querung Bahnhofstrasse

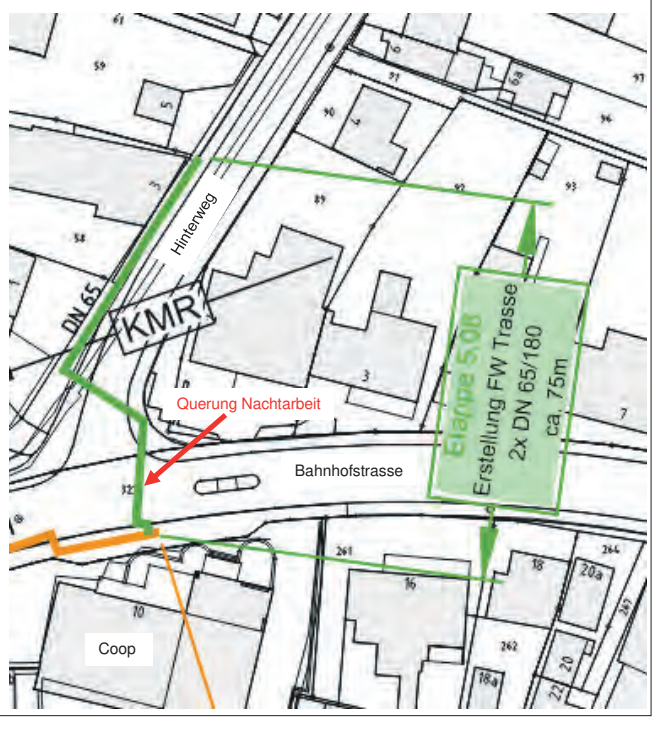

LESERBRIEFE

In eigener Sache

BiBo. Die Leserbriefspalte stellt die Meinungen oder Ansichten unserer Leser aus den Gemeinden dar. Letzte Woche erschien an dieser Stelle ein Leserbrief unter dem Titel «Ich frage mich und Du?» von Herrn Daniel Scheidegger aus Therwil. Dieser bezog sich auf die kommenden Wahlen und vertrat dabei eine bürgerliche Sichtweise.

Bedauerlicherweise gibt es in Therwil zwei Personen gleichen Namens, was offenbar zu Verwechslungen geführt hat. Der zweite Daniel Scheidegger hat sich daher an die Redaktion des Birsigtal-Boten gewandt und betont, keinerlei Politik zu betreiben und damit nicht der Verfasser dieses Leserbriefes zu sein. Entsprechend distanziert er sich von diesem.

Den Mühleboden unter Denkmal- und Heimatschutz stellen?

Der Mühleboden wurde Ende der 60er-Jahre in Billigbauweise erstellt und besteht sowieso schon als schützenswerte Siedlung (BiBo). Der Erhalt dieser Siedlung ist dadurch bereits gewährleistet. Diese «Legohäuser» aber gleichzustellen mit solchen, die ein paar Hundert Jahre alt sind, ist unrealistisch. Das schiesst definitiv über das Ziel hinaus. Es lohnt sich, das noch einmal zu überdenken.

Heidi und Markus Ulbrich, Therwil

www.bibo.ch

VEREINE

LESECLUB THERWIL

Nächste Bücherbesprechung

Wattwandern mit Mathij Deen. Zwischen Texel, Borkum und Norderney einen Mordfall klären, mit dem Holländer, kriminell spannend. Eine Strandkorblektüre für den goldenen Oktober.

Nächste Bücherbesprechung: **Donnerstag, 5. Oktober, 9–11 Uhr** im Güggel der Reformierten Kirche Therwil.

Constanze Scheiber

THERWILER WUCHEMÄRT

Handmade aus Leidenschaft

Sind Sie auf der Suche nach einem Geschenk zur Geburt oder zur Taufe, zum Geburtstag oder einfach so? Claudia Schwarz von Wollstreet näht in ihrer Freizeit Praktisches für den Alltag mit Babys und Kindern und auch viele tolle Sachen für die ganz Grossen. Am **4. Oktober** ist sie zu Gast bei uns am Jokerstand und präsentiert ihre Kreationen: Lenkertäschli, Badekappentaschen, Klopapier-Manschetten, Peelingschwämme, Scrunchies, Babyfinkli und vieles mehr.

Kommen Sie vorbei und unterstützen Sie den Markt, indem Sie bei uns einkaufen und sich von der besonderen Marktatmosphäre und den frischen Produkten begeistern lassen. Wir freuen uns auf Sie!

www.wollstreet.ch

VEREIN PHARI

Wir suchen …

für unsere **Sozialbegleitung ab 1. Dezember 2023,** sei dies als Wiedereinstieg, als pensionierte Person oder als erfüllende Nebentätigkeit, **eine/einen Sozialarbeiter*in/Sozialberater*in/Sozialpädagoge, Sozialpädagogin in 20 %** in Festanstellung (Jahresarbeitszeit).

Alle Angaben dieses Stellenangebotes finden Sie auf www.vereinphari.ch. Für Fragen stehen wir gerne unter verein.phari@bluewin.ch zur Verfügung. Liebe Grüsse und danke für das Interesse!

Gabi Huber und Brigitte Marques
Verein Phari

SVKT FRAUENSPORTVEREIN THERWIL

Herbstausflug

Am **Samstag, 21. Oktober,** findet unser Herbstausflug statt. Wir fahren nach Winterthur, besuchen am Morgen die Sammlung Oskar Reinhart «Am Römerholz» und am Nachmittag haben wir Zeit, um die interessante Altstadt zu erkunden.

Treffpunkt: 7.45 Uhr am Bahnhöfli Therwil. Anmeldung bis 18. Oktober an Virginie Villinger, Tel. 061 721 47 01, 079 383 97 75, E-Mail: virginie.villinger@bluewin.ch. Ich freue mich auf eine zahlreiche Teilnahme.

SVKT Frauensportverein Therwil

GEMEINDE- UND SCHULBIBLIOTHEK THERWIL

Lesung mit Joachim B. Schmidt

15. Oktober, 11.15 Uhr
Aula Känelmatt I, Therwil

Eva Schram/ © Diogenes Verlag

Für alle Fans von Island, Krimis und unkonventionellen Protagonisten!

Der Schweizer Bestsellerautor begeisterte schon im ersten Band mit seinem unkonventionellen Helden «Kalmann». Nun muss der selbsternannte Sheriff von Raufarhöfn in «Kalmann und der schlafende Berg» seinen zweiten, explosiven Fall lösen.

Mit seinen Büchern landet der Bündner Autor, der seit 2007 in Island lebt, regelmässig auf den Bestsellerlisten. Er wurde für «Tell» mit dem Bündner Literaturpreis 2023 ausgezeichnet.

Tickets: Fr. 15.–, Vorverkauf in der Bibliothek Therwil und der Dorf Drogerie Eichenberger (Barzahlung).

Während der Herbstferien können Sie sich die Tickets gerne per E-Mail reservieren lassen.

Herbstferien

Decken Sie sich noch mit Lektüre ein! Die Bibliothek ist in den Herbstferien vom 1. bis 15. Oktober jeweils am **Montag, 2. und 9. Oktober** von **15 bis 18.30 Uhr** geöffnet.

Der Rückgabekasten bleibt während den Ferien geschlossen. Es werden während dieser Zeit keine Medien gemahnt.

JODLERKLUB THERWIL

Jodlerobe

Der diesjährige Jodlerobe findet am **14. Oktober** in der MZH in Therwil statt. Unser Gastklub ist das Jodlerchörli Lehn Escholzmatt. Der Conferencier Schösu dürfte allen bekannt sein. Das Schwyzer-Örgeli-Trio Zmoos sowie der JK Therwil sorgen für weitere Unterhaltung. Ebenso wird Sie eine schöne Tombola erwarten. Lospreis immer noch Fr. 1.–. Nachtessen ab 18 Uhr. Das Programmheft ist ab sofort in der Dorfdrogerie Eichenberger oder bei jedem Aktivmitglied für Sie bereit. Programme im Vorverkauf Fr. 15.–, an der Abendkasse Fr. 18.–.

Wir wünschen Ihnen bis bald gute Gesundheit und freuen uns auf eine fröhliche und grosse Besucherzahl.

Im Namen des Jodlerklub Therwil,
der Präsident Balz Canali

REKLAME

Aktion
Aus Liebe zum Dorf und zum Portemonnaie.
Montag, 25.9. bis Samstag, 30.9.23

Zugunsten von Stiftung THEODORA 30 Jahre
Mit Volg-Märkli Kinderlachen schenken vom 4. September bis 8. Oktober 2023

-40% 21.20 statt 35.35
TEMPO WC-PAPIER
div. Sorten, z.B. Classic weiss, 3-lagig, 32 Rollen

-20% 6.70 statt 8.40
KAMBLY BISCUITS
div. Sorten, z.B. Bretzeli, 2 x 115 g

-20% 2.95 statt 3.70
VOLG GETREIDERIEGEL
div. Sorten, z.B. Brombeere/Apfel, 6 x 25 g

-20% 9.45 statt 11.85
KAMBLY APÉRO
div. Sorten, z.B. Goldfish, 3 x 160 g

-20% 7.90 statt 9.90
KNORR BOUILLON
div. Sorten, z.B. Gemüsebouillon Stangen-Duo, 2 x 5 x 22 g

-20% 3.40 statt 4.25
BSCHÜSSIG 3-EIER-TEIGWAREN
div. Sorten, z.B. Spiralen, 500 g

-24% 10.90 statt 14.40
FELDSCHLÖSSCHEN BRAUFRISCH
Dose, 6 x 50 cl

(Jahrgangsänderung vorbehalten)
-40% 7.50 statt 12.50
DÔLE AOC VALAIS
Nuit d'Amour, Schweiz, 75 cl, 2020

-33% 8.90 statt 13.35
COLGATE ZAHNPASTA
div. Sorten, z.B. Total Whitening, 3 x 75 ml

-20% 10.90 statt 13.70
MAGA
div. Sorten, z.B. Color compact, Pulver, 18 WG

Ab Mittwoch
FRISCHE-AKTION

-25% 12.70 statt 17.–
GERBER FONDUE
div. Sorten, z.B. L'Original, 800 g

-28% 4.20 statt 5.90
RAMATI-TOMATEN
Herkunft siehe Verpackung, per kg

-28% 3.20 statt 4.50
UVA ITALIA
Italien, per kg

-20% 1.95 statt 2.45
LATTESSO
div. Sorten, z.B. Macchiato, 250 ml

-20% 4.75 statt 5.95
HILCONA FERTIGMENÜ
div. Sorten, z.B. Älplermakronen, 400 g

-20% 5.20 statt 6.50
BUITONI PIZZA FORNO DI PIETRA
Diavola, 340 g

-20% 10.40 statt 13.10
MÖVENPICK CLASSICS
div. Sorten, z.B. Vanilla Dream, 900 ml

Folgende Wochenhits sind in kleineren Volg-Läden evtl. nicht erhältlich:

CAILLER SCHOKOLADE div. Sorten, z.B. assortiert, 5 x 100 g — 10.90 statt 14.55
BIOTTA FRUCHT- ODER GEMÜSESÄFTE div. Sorten, z.B. Preiselbeere Plus, 5 dl — 4.95 statt 5.95
NESCAFÉ div. Sorten, z.B. Gold de luxe, 200 g — 12.90 statt 15.45
VOLVIC Grüntee Minze, 6 x 1,5 l — 10.80 statt 15.90
LANGNESE SOMMERBLÜTENHONIG 2 x 500 g — 14.40 statt 17.–
COCA-COLA 0,5 l — 1.35 statt 1.60
NESQUIK div. Sorten, z.B. 2 x 1 kg — 13.70 statt 16.20
LA CÔTE AOC Lumière du Soleil, Schweiz, 75 cl, 2022 — 8.95 statt 11.40

Druck- und Satzfehler vorbehalten.

Alle Standorte und Öffnungszeiten finden Sie unter volg.ch. Dort können Sie auch unseren wöchentlichen Aktions-Newsletter abonnieren. Versand jeden Sonntag per E-Mail.

Volg frisch und fründlich

VEREINE

KULTUR-PALETTE THERWIL

Gala zum 30. Geburtstag

Am Samstag, 21. Oktober, lädt der Vorstand des Kulturvereins Gäste aus Therwil und dem Leimental zu einem unterhaltsamen Abend in die Mehrzweckhalle ein. Gefeiert werden drei Jahrzehnte kulturelle Aktivitäten in Therwil.

Vorzügliche Kleinkunst mit dem Duo «Valsecchi & Nater». Foto: Marlis Jäggi

Im Oktober 2017 hatte der Verein «Kulturpalette Therwil» ein Jazzkonzert veranstaltet. Foto: Markus Kopp

Die Mitglieder des Vereins «Kultur-Palette Therwil» werden in drei Wochen ein besonderes Jubiläum feiern. Seit 30 Jahren bereichert dieser engagierte Verein auf vielfältige Art und Weise die Kultur in Därwil und im Leimental. Gross gefeiert werden soll dieses Engagement für Kunst und Kultur mit vielen Gästen am 21. Oktober.

Seit 1993 jährlich fünf bis sechs Veranstaltungen

In den vergangenen 30 Jahren organisierte die Kultur-Palette Jahr für Jahr fünf bis sechs Veranstaltungen, sehr zur Freude des Publikums. Neben regelmässigen Talkveranstaltungen mit prominenten und weniger prominenten – dafür aber vertrauten – Persönlichkeiten genossen die Besucher und Besucherinnen vor allem zahlreiche Kleinkunstanlässe. In der Aula des Wilmatt-Schulhauses erlebte das Publikum Auftritte von Kabarettisten – von poetisch bis satirisch – und originelle musikalische Darbietungen. Mit grossem Aufwand hatten die Vereinsmitglieder daneben auch dafür gesorgt, dass Kunstausstellungen in Therwil über die Bühne gehen konnten. Diese waren jeweils ein grosser Erfolg.

Alle zwei Jahre organisiert die Kultur-Palette den mittlerweile traditionellen Herbstball. Bei diesem Anlass können sich die Gäste einen ganzen Abend lang auf der Tanzfläche vergnügen und ein feines Dinner geniessen. Der nächste Ball findet im Oktober 2024 statt.

Kulturell hochstehende Geburtstagsgala

Höhepunkt der Geburtstagsgala am 21. Oktober ist der Auftritt der international renommierten «Starbugs Comedy». Durch den Abend führt das allseits bekannte Kabarettisten-Duo «Bröckelmann & Bröckelfrau». Für die musikalische Umrahmung sorgt mit drei Auftritten und gediegener Tanzmusik die Jazz- und Soul-Formation «Bea & The Dreamband».

Die Jubiläumsgala mit Apéro riche und Dessertbuffet beginnt 18.30 Uhr, in der Mehrzweckhalle Therwil. Der Kartenvorverkauf läuft über www.kulturpalette.ch und über die Dorfdrogerie Eichenberger. Erhältlich sind Eintrittskarten für Fr. 80.–. «Wir würden uns über viele Gäste freuen», sagte die Präsidentin des Vereins «Kulturpalette Therwil», Valérie Obrist.

Ulf Rathgeber

SCHULE

PRIMARSTUFE THERWIL

Spiel, Spass und Spannung im Wilmatt

Im Schulhaus Wilmatt fand am 19. September ein Spielmorgen statt. Die Schüler/innen hatten die Möglichkeit, bei verschiedenen Lehrpersonen vorbeizuschauen. Vor jedem Klassenzimmer hing ein Plakat, auf dem stand, was man hier machen konnte und für welche Klassen dieses Spiel geeignet war. In den meisten Räumen konnten die Schüler/innen z. B. Kahoot, Werwölfe, Mord in Jerusalem, Teamturm usw. spielen.

Die Aktivitäten konnte man den ganzen Vormittag über besuchen. In Zweier- oder Dreiergruppen liefen die Kinder voller Vorfreude durch das Schulhaus. Manchmal musste man etwas Geduld haben, bis man ein Spiel ausprobieren durfte, da gerade andere Schüler/innen ihren Spass daran hatten. Wer nicht warten wollte, ging zum nächsten Klassenzimmer weiter.

Ich finde diesen Spieltag immer besonders toll, da dieser eine interessante und unterhaltsame Abwechslung zum Schulalltag bietet. Ich freue mich schon auf nächstes Jahr: auf Spiel, Spass und Spannung am Spielmorgen.

Julia, Klasse 5a

REKLAME

McDonald's Therwil wieder für Sie da

Der McDonald's in Therwil ist nun noch schöner und grösser. Der Lizenznehmer Peter Mutti hat das Restaurant umbauen lassen. Viele Neuheiten begeistern die Gäste: der zweispurige McDrive für einen noch schnelleren Service, die grössere Terrasse mit Pergola-Dach, das einladende Innendesign sowie mehr Parkplätze. Das Bestellen bleibt einfach: am Bestellkiosk, via Handy oder am McDrive.

McDonald's Therwil begrüsst die Gäste mit frischem Design.

«Ich will den Gästen mit meinem Team bei jedem Besuch echte Genuss-Momente bieten», erklärt Peter Mutti, der 1990 als selbständiger Lizenznehmer sein erstes McDonald's-Restaurant übernahm. «Wir wollen am Puls der Zeit bleiben und haben deshalb das Restaurant in Therwil nach den Bedürfnissen der Gäste umgebaut». Die Restaurantanlage ist grösser, da es auf dem Nebengrundstück neue Parkplätze gibt.

Bestellung via App – einfach und schnell

McDonald's hat sein Servicekonzept im digitalen Bereich weiterentwickelt: In der McDonald's-App kann direkt bestellt und bezahlt werden. Mit der Order &Pay-Funktion entfällt die Wartezeit an der Theke oder am Bestellautomaten und die Gäste können sofort nach Betreten des Restaurants entspannt am Tisch Platz nehmen. Auch der Kaffee nach dem Essen ist über die App unkompliziert an den Tisch bestellt. Mit der App können die Gäste bei jeder Bestellung automatisch Punkte für kostenlose Produkte sammeln. Alles auf dem Smartphone ohne Papier und Stempelkarte.

McDrive mit zwei Spuren

Die App kann natürlich auch am McDrive genutzt werden: Vorher Bestellung aufgeben, bezahlen und dann zum McDrive fahren. Der McDrive in Therwil bedient die Gäste neu an zwei parallelen Spuren. So geht's noch bequemer und schneller.

Geschützte Terrasse

Die Gäste können ihr Menü jetzt noch mehr draussen geniessen, denn es gibt mehr Aussensitzplätze. Ein Teil davon sind mit einem Lamellendach geschützt und lädt so bei Sonne und Regen zum Verweilen ein. Auch das neue Innendesign ist frisch und hochwertig. Die verschiedenen Sitzgelegenheiten bieten für jeden Gast den passenden Genussort – ob mit der Familie, zu zweit oder mit vielen Freunden.

Das eingespielte Team bleibt

Was geblieben ist: Das eingespielte Team unter der Leitung von Peter Mutti und seiner Frau Veronika. Dank dem neuen Küchensystem bereiten die Mitarbeitenden die Burger auf Bestellung frisch zu. «Uns liegt die Gastfreundschaft sehr am Herzen», erläutert Veronika Mutti das Servicekonzept.

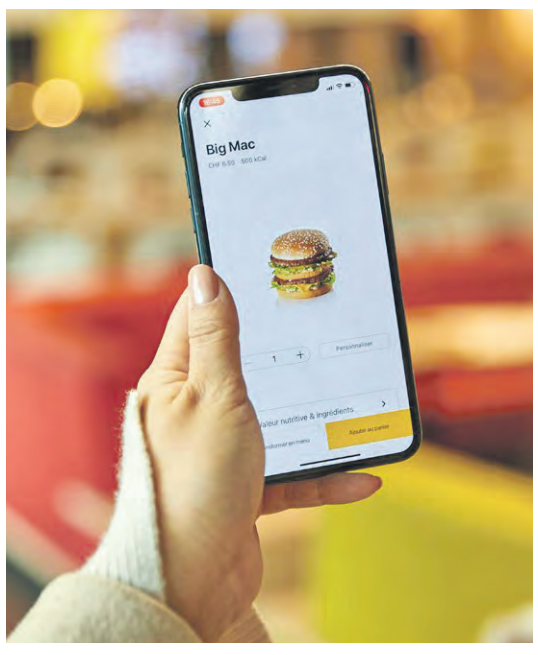

Einfach bestellen via App.

Das Team der Muttis serviert an den Tisch.

GEMEINDEVERWALTUNG

Kirchgasse 13
Telefon 061 726 89 89
www.ettingen.ch

Öffnungszeiten:
Mo 8.30–11.30 / 14–18.30 Uhr
Di, Do 8.30–11.30 Uhr
Mi, Fr 8.30–11.30 / 14–16 Uhr

GEMEINDEPRÄSIDENTIN

Sibylle Muntwiler-Stöcklin
Telefon 079 515 01 04
E-Mail: sibylle.muntwiler@ettingen.ch
Sprechstunde nach Vereinbarung

GEMEINDEVERWALTER

Jean-Claude Baumann
Telefon 061 726 89 80
In dringenden Fällen ausserhalb der Bürozeiten: Telefon 079 692 10 89

WERKHOF

Landskronweg 28
Telefon 061 721 50 73

GEMEINDEPOLIZEI

Jörg Linder
Telefon 061 726 89 74 / 079 796 29 34
Termine nach vorgängiger telefonischer Vereinbarung.
Bei Abwesenheit in dringenden Fällen: Polizei Basel-Landschaft, Telefon 117

BESTATTUNGSWESEN

Einwohnerdienste
Telefon: 061 726 89 89
E-Mail: einwohnerkontrolle@ettingen.ch
Wir bitten um eine telefonische Terminvereinbarung.

WASSERVERSORGUNG / BRUNNMEISTER

Heinis AG, Biel-Benken
Telefon 061 726 64 22 (tagsüber) und
Telefon 079 218 66 22 (Pikettdienst)

FÖRSTER

Christoph Sütterlin
Telefon 061 731 11 16 / 079 426 11 23

BÜRGERGEMEINDE

Geschäftsstelle: Im Nebengraben 21
Telefon 061 723 19 90
Claudia Thüring-Schaub

AHV-ZWEIGSTELLE

Soziale Dienste
Telefon 061 726 89 66

INFORMATIONS- UND BERATUNGSSTELLE FÜR BETREUUNG, PFLEGE UND ALTER

Tel. 061 405 45 45
info@bpa-leimental.ch
www.bpa-leimental.ch

Weitere Adressen finden Sie im Telefonbuch oder unter www.ettingen.ch.

GEMEINDEINFORMATIONEN

STELLENAUSSCHREIBUNG

GEMEINDE ETTINGEN

Ettingen ist eine attraktive Gemeinde im Herzen des Leimentals mit über 5700 Einwohner*innen. Die Mitarbeitenden der Sozialen Dienste erbringen eine Vielzahl an Dienstleistungen im Bereich der sozialen Sicherheit. Ein Schwerpunkt bildet die Ausrichtung der Sozialhilfe nach den geltenden kantonalen Rechtsgrundlagen. Zur Verstärkung des Teams der Sozialen Dienste suchen wir **per 1. November 2023 oder nach Vereinbarung** eine erfahrene, fachlich versierte, zuverlässige und aufgestellte Persönlichkeit als

Sachbearbeiter*in Soziale Dienste (50 %)

Ihre Hauptaufgaben:
- Allgemeine administrative Arbeiten im Sozialdienst inkl. den Fachbereichen Alter und Mietzinsbeiträge
- Vornehmen von Abklärungen, Koordinationsaufgaben und Prüfung von subsidiären Leistungen sowie Erstellen von Statistiken und Quartalsabrechnungen
- Vor- und Nachbereitung von Geschäften für die Sozialhilfebehörde sowie die Umsetzung und den Vollzug von Beschlüssen der Sozialhilfebehörde oder des Gemeinderates
- Bewirtschaftung der AHV-Gemeindezweigstelle

Ihr Profil:
- Abgeschlossene kaufmännische Ausbildung EFZ und nach Möglichkeit eine Weiterbildung im Bereich der Sozialversicherungen
- Idealerweise Berufserfahrung in den genannten Hauptaufgaben sowie gute EDV- und Anwenderkenntnisse mit dem Fallführungssystem KLIBnet
- Organisatorische Fähigkeiten, verbunden mit einer selbstständigen, teamorientierten und exakten Arbeitsweise
- Durchsetzungsstark, flexibel und belastbar, ergänzt mit einer vernetzten Denkweise

Wir wünschen uns eine natürliche Persönlichkeit, mit einer unvoreingenommenen Haltung gegenüber Menschen in schwierigen Lebenssituationen.

Haben wir Ihr Interesse geweckt, dann freuen wir uns auf Ihre Bewerbung.

Für Auskünfte steht Ihnen die Abteilungsleitung Soziale Dienste, Frau Miriam Burgermeister, Telefon 061 726 89 66, gerne zur Verfügung. Ihre vollständigen Bewerbungsunterlagen richten Sie bitte per E-Mail an **bewerbung@ettingen.ch.**

GEMEINDEPOLIZEI

Schul- und Sportareal Hintere Matten

Das Areal und die Gebäude der Primarschule Ettingen (Schul- und Sportanlage Hintere Matten) werden neben den Schulkindern und Vereinen auch immer wieder von Jugendlichen und jungen Erwachsenen als Aufenthaltsort genutzt. Am Ping-Pong-Tisch wird gespielt und auf dem Pausenhof oft mit Trottis, Velos und Skateboards gefahren, Fussball gespielt oder anderen Ballsportarten nachgegangen. All diese Aktivitäten sind dort erlaubt und können mit der nötigen Rücksicht und Vorsicht gefahrlos ausgeübt werden. Damit das auch so bleiben kann, gibt es einige Regeln zu beachten:

- Betriebszeiten 6–22 Uhr
- Keine Motorfahrzeuge ohne Bewilligung auf dem Areal
- Keine laute Musik auf dem Areal
- Kein Alkohol- oder Drogenkonsum auf dem Areal
- Leinenpflicht für alle Hunde. Kein Versäubern der Hunde auf dem Areal
- Sorgfältiger Umgang mit der Infrastruktur

Grossmehrheitlich werden die Regeln eingehalten. Dies nicht zuletzt wegen der an den Hotspots installierten Videokameras. Trotz der nötigen Vorsicht kann es aber immer mal passieren, dass es zu Sachbeschädigungen (gewollt/ungewollt) kommt. Hier werden die Verursacher*innen der Sachbeschädigung gebeten, den Schaden unverzüglich dem Hauswartdienst oder der Gemeindepolizei zu melden. Der Vorfall kann dann ohne strafrechtliche Folgen über die private Haftpflichtversicherung erledigt werden. Bei grösseren Sachbeschädigungen und Vandalismus erstattet die Gemeindepolizei ohne entsprechende Meldung der Verursacher*innen immer eine Anzeige mit entsprechendem Strafantrag.

Die Gemeindepolizei bittet die Besucher*innen der Schul- und Sportanlage Hintere Matten, sorgfältig mit der dortigen Infrastruktur umzugehen und besonders Rücksicht auf die Schüler*innen zu nehmen.

Gemeindeverwaltung, Gemeindepolizei

ZIVILSTANDSNACHRICHT

Geburt

Stöckli, Tom, * 7. September 2023, Sohn der Schaub, Kim Sarah, und des Stöckli, Patrick, von Hofstetten-Flüh SO, wohnhaft in Ettingen.

GUGGERMÄRT

Gugger-Herbstmärt vom Samstag, 21. Oktober 2023 – Aufruf Anmeldung

Am Samstag, 21. Oktober 2023 findet der Gugger-Herbstmärt statt. Einige Aussteller*innen haben bereits die Gelegenheit ergriffen und sich angemeldet. Falls auch Sie mitmachen möchten, finden Sie das Anmeldeformular auf der Website der Gemeinde Ettingen unter www.ettingen.ch (→ Freizeit). Bitte senden Sie Ihre Anmeldung so rasch als möglich an Gemeindeverwaltung Ettingen, z.H. Guggermärt, Kirchgasse 13, 4107 Ettingen, oder per E-Mail an: generationenbuero@ettingen.ch. Für weitere Auskünfte steht Ihnen die Ressortleitung Generationen, Frau Annette Wartmann, Tel. 079 109 55 59, gerne zur Verfügung.

Weitere Informationen zum Gugger-Herbstmärt werden folgen.

Der nächste Gugger-Frühlingsmärt findet wie gewohnt vor dem Muttertag am Samstag, 11. Mai 2024 statt.

OK Guggermärt

WERKHOF

Weihnachtsbaum gesucht

Die Tage werden allmählich kürzer und schon bald steht die Weihnachtszeit vor der Tür.

Für unseren Weihnachtsbaum an der Hauptstrasse 42 (beim alten Werkhof) sowie in der Kirche suchen wir auch dieses Jahr wieder einen passenden Tannenbaum, der ca. 6–10 Meter hoch sein sollte. Die Fällarbeiten und der Abtransport der Tanne werden vollumfänglich von der Einwohnergemeinde übernommen.

Wer also eine grosse Tanne hat, die zum Beispiel zu viel Licht wegnimmt oder einfach zu viel Platz im heimischen Garten beansprucht, kann sich gerne beim Werkhof, Telefon 061 721 50 73, melden. Wir danken Ihnen für die Mithilfe.

Werkhof

PARTEIEN

SP ETTINGEN

Florian Schreier in den Nationalrat!

Florian Schreier stammt aus Birsfelden. Sein Studium schloss er mit einem Master of Science in Ecology ab. Umwelt- und Verkehrspolitik sind denn auch seine politischen Schwerpunkte.

So ist er seit 2019 Geschäftsführer des VCS beider Basel und setzt sich dabei für eine umweltfreundliche Verkehrspolitik in unserer Region ein. Ein starkes Augenmerk legt er dabei auf den Ausbau des öffentlichen Verkehrs mit attraktiven Tarifen, weil nur so ein Umsteigen auf den öffentlichen Verkehr ermöglicht wird. Aufgrund seiner Tätigkeit ist er regional, aber auch national gut vernetzt.

Umweltpolitik ist generell sehr wichtig für ihn, weil Investitionen in die Umwelt von grosser Nachhaltigkeit sind und letztlich die Lebensqualität der nachfolgenden Generationen prägen. Aus diesem Grund engagiert er sich auch aktiv im Vorstand von Pro Natura Baselland.

SP Ettingen

VERANSTALTUNGSKALENDER

noch bis 15. Oktober

Ausstellung Karola Stettler
KulturWerk, Hauptstrasse 40
KulturWerk

28. September

Chli stinke muess es!
7–19 Uhr, Mauensee Kaltbach (LU)
Wandergruppe Gugger

1. Oktober

Gottesdienst
11–12 Uhr, Ref. Kirche, Therwil
Reformierte Kirchgemeinde

7. und 8. Oktober

30. EuroBirdwatch 2023
9–16 Uhr, am östlichen Dorfrand «Im Hagedorn» beim Punkt 356
Naturschutzverein

8. Oktober

Gottesdienst
10–11 Uhr, Rekizet
Reformierte Kirchgemeinde

Byzantinische Liturgie mit Romanos-Chor
10–11.30 Uhr, Katholische Kirche
Röm.-kath. Kirchgemeinde

15. Oktober

Gottesdienst
10.30–11.30 Uhr, Ref. Kirche, Oberwil
Reformierte Kirchgemeinde

Die Verantwortung für die Richtigkeit der publizierten Daten liegt bei den Vereinen bzw. Veranstaltern.

VEREINE

BIBLIOTHEK ETTINGEN

Öffnungszeiten Herbstferien

Während der Schulferien von Samstag, 30. September, bis Sonntag, 15. Oktober, haben wir die Bibliothek **jeweils am Mittwoch von 15.30 bis 19 Uhr** für Sie geöffnet. Bitte beachten Sie, dass der Medienrückgabekasten während der Ferienzeit nicht zur Verfügung steht.

Wir wünschen allen erholsame Ferien. *Ihr Bibliotheksteam*

REKLAME

RECYCLINGKALENDER

	September	Oktober	November
Hauskehricht/ Kleinsperrgut	Di	Di	Di
Altpapier	7. neu jeden 1. Donnerstag im Monat	5. neu jeden 1. Donnerstag im Monat	2. neu jeden 1. Donnerstag im Monat
Biosammlung	Mi	Mi	1. / 15. / 29.
Häckseldienst	7.	–	16.

GRATULATIONEN

Geburtstage

Dittli Ulrich, wohnhaft an der Marchbachstrasse 11, feiert am 30. September 2023 seinen 80. Geburtstag.

Thüring-Leitner Hedwig, wohnhaft in Ettingen mit Aufenthalt im Alters- und Pflegeheim Blumenrain in Therwil, feiert am 1. Oktober 2023 ihren 94. Geburtstag.

Der Gemeinderat gratuliert ganz herzlich und wünscht einen schönen Festtag und alles Gute.

Der Sieger lief 25 Stunden

Der erste Extremwettlauf «Backyard Ultra» in Ettingen war ein Erfolg. Anfangs 23 Teilnehmer aus der Region und der ganzen Schweiz liefen Stunde für Stunde, bis nur noch einer übrig war.

Nach der sechsten Runde gibt Dominik Jenzer auf. «Ich bin einfach fertig», sagt der 43-jährige Ettinger: «Zu untrainiert. Morgen werden die Schmerzen kommen.» Jenzer ist bisher im Leben immerhin drei Marathonläufe gerannt; beim ersten «Backyard Ultra» in Ettingen am vergangenen Samstag entschied er aber spontan, teilzunehmen. Es ist gegen 15.40 Uhr, als Jenzer und weitere 18 verbliebene von ursprünglich 23 Teilnehmern aus der ganzen Schweiz im Ziel beim Sportplatz Toggessenmatte scheinbar gemütlich eingelaufen kommen. Wirklich überanstrengt wirkt keiner.

Denn bei einem Rennen nach den Regeln des «Backyard Ultra» gewinnt nicht der Schnellste, sondern der Ausdauerndste: Zu jeder vollen Stunde beginnt eine Runde von 6,706 Kilometern. Vor jeder nächsten Runde haben die Läufer also eine Pause, deren Länge sie selbst bestimmen, abhängig von ihrer Laufzeit. Die Schwierigkeit beim «Backyard Ultra» ist es deswegen, die richtige Balance zwischen schnellem Laufen und langer Pause zu finden.

Zu den 23 Läufern des ersten «Backyard Ultra» in Ettingen gehörten (v. l.) Organisator Sandro Gutzwiller, Cyrill Jauslin und Markus Frei (beide FC Ettingen) sowie Thomas Binggeli aus Biel-Benken. Fotos: Boris Burkhardt

Läufer sind neugierig auf das Konzept

«Am Anfang war ich sicher zu schnell», analysiert Jenzer: «Da war ich zu sehr in der Gruppe drin. Mit mehr Selbstdisziplin wäre ich vielleicht langsamer gelaufen.» Das Format findet Jenzer aber «sehr interessant, witzig». Thomas Binggeli (50) aus Biel-Benken hatte zuvor noch nie etwas vom «Backyard Ultra» gehört: «Meine Frau hat mich darauf hingewiesen.» Der Ultrabergläufer war sofort neugierig auf das aussergewöhnliche Konzept: «Es ist schwierig, sich den Lauf einzuteilen. Aber bis jetzt klappts.»

Es werden so lange weitere Runden gelaufen, bis alle ausser einem aufgegeben haben. Um das Rennen zu gewinnen, muss der letzte Läufer noch eine letzte Runde alleine absolvieren. Der Rekord beim Backyard Ultra vom Mai 2022 liegt bei 90 Runden, also über 600 Kilometern. Ganz so lange ging die erste Veranstaltung dieser Art in Ettingen nicht: Dennoch stand auch hier erst nach 25 Runden und knapp 168 Kilometern, also am Sonntag um 11 Uhr, der Sieger fest: Daniel Schwitter, Ultramarathonläufer aus Binningen, der laut eigener Homepage in Ettingen zudem seinen 100. Wettkampf «Marathon oder länger» absolvierte.

Organisiert wurde der erste «Backyard Ultra» in Ettingen vom hiesigen Malermeister Sandro Gutzwiller (39): «Das Format fand ich so spannend, dass ich es gleich selbst organisieren wollte.» Gutzwiller bezeichnet sich selbst als «laufbegeistert seit ein paar Jahren» und lief mit elf Runden eine mehr als geplant. Sehr zufrieden ist er aber nicht nur mit seiner eigenen Leistung, sondern auch mit dem Ablauf des Rennens: «Ich erhielt durchwegs positive Rückmeldungen und habe sehr tolle Leute kennengelernt. Der Lauf wird nächstes Jahr auf jeden Fall wieder durchgeführt werden.»

Boris Burkhardt

VEREINE

NATURSCHUTZVEREIN ETTINGEN

30. EuroBirdwatch

7. und 8. Oktober, koordiniert durch BirdLife International – es machen schweizweit um die 50 Vereine mit, sowie viele Länder in Europa und Teilen Asiens.

Schwalben, wie andere Zugvögel, sind nur selten alleine unterwegs. Die Rauchschwalben sind nicht die ersten, die ins südliche Winterquartier aufbrechen. Sie halten sich grob an einen Zug-Fahrplan. Viele Vogelarten verlassen unser Gebiet bereits ab Ende Juli, wie z. B. die Mauersegler und Schwarzmilane. Danach folgen die Wespenbussarde und andere Langstreckenzieher, zu denen auch sehr kleine Singvögel wie die Schwalben oder wie der 10 Gramm schwere Fitis gehören, welche bis nach Südafrika ziehen – eine unglaubliche Leistung.

Besuchen Sie unseren Stand auf der Krete Flühbergweg am östlichen Dorfrand beim Punkt 356 «Im Hagedorn», markiert mit einem gelben Sonnenschirm. Der Standort ist ideal für die Beobachtung des Herbstvogelzugs. Im Rahmen des Internationalen Zugvogeltags beobachten wir die durch das Leimental ziehenden Vögel jeweils am Samstag und Sonntag von 9 bis 16 Uhr.

Dank der Rundsicht können wir in allen Richtungen etwas Spannendes entdecken. Es lohnt sich, einen Feldstecher mitzunehmen. Einige Sitzgelegenheiten sind vorhanden und wir werden vor Ort auch Fernrohre haben. Interessierte Kinder und Jugendliche sind ebenfalls herzlich willkommen.

Die Veranstaltung findet bei sehr schlechter Witterung nicht statt, da dann fast keine Zugvögel unterwegs sind. Wir freuen uns auf Ihren Besuch und hoffen auf das passende Zugvogelwetter. *Ihr Naturschutzverein Ettingen*

www.nsve.ch

REKLAME

SBO – SCHWIMMCLUB BOTTMINGEN OBERWIL

Fricktal Cup 2023

Mit 32 Schwimmer*innen startete der Schwimmclub SBO mit dem jährlichen Wettkampf in Fricktal in die neue Saison 2023/2024. Das 25 Meter-Becken war ein perfekter Anfang, um mit vielen Bestzeiten, Erfahrungen und Verbesserungen der Techniken in eine weitere erfolgreiche Saison zu eröffnen.

Die jüngere Generation schwamm am Morgen ihre Rennen. Für viele der Kinder war es der erste Wettkampf und natürlich war auch das ganze Drumherum interessant – erste Erfahrungen in der Schwimmwelt und viele neue Freundschaften.

Die älteren Schwimmer*innen des SBO traten am Nachmittag an und konnten die Staffeln der Jüngeren anfeuern. Schön, dass auch die neue Saison den SBO von seiner besten Seite zeigt – voller Support, Einsatz und Teamgeist.

Die Älteren konnten an die guten Leistungen der Jüngeren anknüpfen und ebenfalls viele Medaillen mitnehmen. Insgesamt ein erfolgreicher Start in die Saison mit viel Edelmetall und guter Stimmung. *GO SBO*

REKLAME

B. Zeugin Garage Seewental AG
Seewenstrasse 20 | 4202 | Duggingen
+41 61 745 15 15 | info@seewental.ch
www.seewental.ch

Abgebildetes Modell: Kia Sportage GT-Line 1.6 T-GDi PHEV aut., CHF 55'550.–**, Metallic-Lackierung CHF 790.–, Two-Tone CHF 650.– (inkl. MwSt.), 1.1 l/100 km 16.9 kWh/100 km, 25 g CO_2/km, Energieeffizienzkategorie B. **Prämie von CHF 2000.– bereits abgezogen. *Rechnungsbeispiel 2,9% Leasing: Kia Sportage 1.6 T-GDi MHEV man., CHF 30'550.– (Prämie von CHF 2000.– bereits abgezogen), Leasingrate CHF 229.– monatlich, Leasingzins 2,9%, eff. Leasingzins 2,94%, Laufzeit 48 Monate, 10'000 km/Jahr, Sonderzahlung CHF 7637.– (nicht obligatorisch), obligatorische Vollkasko nicht inbegriffen, Leasingpartner ist die MultiLease AG. Eine Leasingvergabe wird nicht gewährt, wenn sie zur Überschuldung der Konsumentin oder des Konsumenten führt. Durchschnitt aller in der Schweiz verkauften Neuwagen: 129 g CO_2/km nach neuem Prüfzyklus WLTP. Angebot gültig bis 30.11.2023 oder solange Vorrat (bei teilnehmenden Kia Partnern).

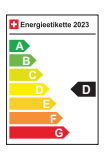

7 JAHRE GARANTIE

VOLLEYBALL THERWIL

Erfolgter Saisonstart

Grosser Jubel nach dem ersten Saisonsieg. Foto: Christoph Markwalder

Die NLB Volleyballerinnen aus Therwil reisten zur Doppelrunde zuerst ins Tessin und absolvierten dort ihr erstes Spiel der Saison mit dem neuen Kader. Nach einigen Rücktritten letztes Jahr heisst es jetzt, die neuen im Team rasch zu integrieren. Bellinzona ist ein schwerer Gegner, auswärts sowieso, dennoch waren die Gäste voller Euphorie und Selbstvertrauen. Die Tessinerinnen schafften trotz guter Gegenwehr einen 2:0 Vorsprung, doch die Therwilerinnen gaben nicht auf und holten sich verdient den 3. Satz. Leider gelang es ihnen nicht, diese Leistung im nächsten Durchgang nochmals abzurufen, einige Missverständnisse auf dem Feld und ein paar Servicefehler aufseiten Therwils und Bellinzona durfte sich als 3:1 Sieger feiern lassen. Am Folgetag kam der BTV Aarau in die 99er Halle. In dessen Kader stehen Absolventinnen des Nationalen Ausbildungsteams Aarau, also alles junge, grosse Talente, die sehr viele Trainingseinheiten absolvieren. Die Motivation, dieses Team zu schlagen, war sehr hoch bei den Gastgeberinnen, doch der hohe Block und die individuelle Klasse machten es ihnen schwer. Die Sätze 1 und 2 gingen noch knapp an Therwil, dann fanden die Aarauerinnen gut ins Spiel und glichen aus. Weil sich aber die Heim-Frauen im 5. Satz enorm gegen das Verlieren aufbäumten, kam es da zu einem nervenaufreibenden Schlagabtausch. Jeder Ballzug wurde unter frenetischen Zurufen der Fans beider Seiten bejubelt, bis Aarau den Matchball in den Händen hielt. Therwil wehrt erfolgreich ab, das hitzige Hin und Her danach wurde noch spannender und war kaum mehr auszuhalten. Schliesslich gewinnt Therwil mit einem hervorragenden Blockpunkt diesen Satz und holt sich mit dem 3:2 zwar nur 2 Punkte, aber auch den ersten Sieg der Saison.

Weiter gehts am kommenden Sonntag zu Hause gegen das Zwei von Schweizer Meister Neuchâtel UC (15.30 Uhr, 99er-Halle).

Das Zwei Therwils holte sich zu Hause einen 3:0 Sieg gegen die Innerschweizerinnen Volley Seetal. Nach diesem Start nach Mass wollen sie morgen Freitag in Aesch gegen den Lokalrivalen Sm'Aesch Pfeffingen nachdoppeln (20.15 Uhr, Neumatt). *Sue Moser*

HSG JUNIORINNEN NORDWEST

Diverse Auswärtsspiele

Foto: Michael Strub

Dieses Wochenende waren Auswärtsspiele für die Spielerinnen der HSG Juniorinnen Nordwest angesagt. Die U14 Elite spielte in St. Gallen gegen den aktuellen Schweizer Meister LC Brühl Handball. Es entwickelte sich von Beginn an ein intensives und spannendes Spiel. Die Nordwestschweizerinnen erzielten ihre Tore oft mit einlaufenden Flügelspielerinnen oder über den Kreis, die Brühlerinnen suchten sehr oft das 1:1. Die Führung ging hin und her, zur Pause stand es 16:14 für das Heimteam. Nach der Pause zeigte sich der kleine Unterschied, dass die St. Gallerinnen ihre Bälle im Tor versenkten, während die Gäste mehrere Metalltreffer in kürzester erzielten und sich so innert vier Minuten einen 6-Tore-Rückstand einhandelten. Dann ging ein Ruck durch die Mannschaft, niemand steckte den Kopf in den Sand, alle kämpften füreinander und miteinander. Und siehe da, zehn Minuten später war das Score wieder ausgeglichen und die Spannung stieg! Brühl legte wieder vor, die HSG glich wieder aus, Brühl legte nochmals vor, die Gäste waren 30 Sekunden vor dem Ende den Anschlusstreffer. Zu mehr hat es dann aber nicht gereicht. Knapp, sehr knapp unterlagen die Nordwest-Girls in St. Gallen mit 31:32. Das war jetzt die dritte knappe Niederlage gegen einen Grossen im Frauenhandball – aber … es kommt ja noch die Rückrunde! Am Samstag folgt bereits das nächste Spiel um 14 Uhr in Magden gegen die HSG Aargau-Ost.

Die SG Girlpower spielte in der U16 Promotion gegen die SG Therwil/Oberwil/Binningen. Sie begingen zu Beginn zu viele Fehler und gerieten schnell in Rückstand. Diesen konnten sie nicht mehr wettmachen und unterlagen mit 16:23.

Das U16-Inter Team bestritt das Auswärtsspiel in Lyss. Gegen den Tabellenletzten mussten klar zwei Punkte her. Und das lösten sie souverän. Am Ende stand ein 16:50-Auswärtssieg zu Buche. Damit ist ein weiterer Schritt in Richtung Aufstiegsrunde getan.

Die U18-Elite spielte auch in St. Gallen gegen den LC Brühl Handball. Der Start gelang ansprechend, man konnte mithalten. Nach 15 Minuten folgte aber ein Einbruch, den das Heimteam mit etlichen Gegenstössen gnadenlos ausnützte. Gegen Ende des Spiels konnten die Gäste nochmals Gas geben und den Rückstand verringern. 31:38 hiess es am Ende. Auch die U18 Elite spielt am Samstag in Magden (16 Uhr gegen die HSG Aargau-Ost). *Werner Zumsteg*

REKLAME

SPORTAGENDA

FC THERWIL

Samstag, 30. September
11.00 Uhr, Kunstrasen
Junioren D gelb – FC Birsfelden blau
17.00 Uhr, Känelboden
3. Liga – FC Lausen 72
19.30 Uhr, Känelboden
5. Liga – Verein. Sportfreunde 1924 a

Mittwoch, 4. Oktober
20.00 Uhr, Känelboden
2. Liga Frauen – FC Telegraph BS

FC ETTINGEN

Freitag, 29. September
20.00 Uhr, Toggesematten
4. Liga: FC Ettingen – FC Allschwil

Samstag, 30. September
Toggesenmatten:
10.00 Uhr, Junioren D:
FC Ettingen a – FC Reinach b
14.30 Uhr, Junioren D:
FC Ettingen b – SC Dornach

VOLLEYBALL THERWIL

Sonntag, 1. Oktober
15.30 Uhr, 99er-Halle, NLB Damen
Therwil – VBC Neuchâtel UC 2

REKLAME

BiBo-Kontakt
redaktion@bibo.ch
Telefon 061 264 64 34
www.bibo.ch

Bücher Top 10
Belletristik

1. **Ferdinand von Schirach**
   Regen – Eine Liebeserklärung
   Erzählung | Luchterhand Literaturverlag
2. **Walter Moers**
   Die Insel der tausend Leuchttürme
   Fantasy | Penguin Verlag
3. **Demian Lienhard**
   Mr. Goebbels Jazz Band
   Roman | Frankfurter Verlagsanstalt
4. **Pedro Lenz**
   Isch das aues? Sprachliche Moden und Marotten
   Kolumnen | Knapp Verlag
5. **Martin Suter**
   Melody
   Roman | Diogenes Verlag
6. **J.O. Morgan**
   Der Apparat
   Roman | Rowohlt Verlag
7. **R.C. Sherriff**
   Zwei Wochen am Meer
   Roman | Unionsverlag
8. **Wolf Haas**
   Eigentum
   Roman | Hanser Verlag
9. **Daniel Glattauer**
   Die spürst du nicht
   Roman | Paul Zsolnay Verlag
10. **Wilfried Meichtry**
    Nach oben sinken
    Roman | Verlag Nagel & Kimche

Bücher Top 10
Sachbuch

1. **Christian Lienhard**
   Basel Souvenirs – Ein Bildband
   Basiliensia | Spalentor Verlag
2. **Gabriele von Arnim**
   Der Trost der Schönheit
   Biografischer Essay | Rowohlt Verlag
3. **Baschi Dürr**
   Praxis der Freiheit – Betrachtungen des politischen Alltags
   Politik | NZZ Libro
4. **Axel Hacke**
   Über die Heiterkeit in schwierigen Zeiten und die Frage, wie wichtig uns der Ernst des Lebens sein sollte
   Lebensfragen | DuMont Verlag
5. **Roli Kaufmann**
   E Ryym uf Baaseldytsch
   Basiliensia | Reinhardt Verlag
6. **Sophie Passmann**
   Pick me Girls
   Feminismus | Verlag Kiepenheuer & Witsch
7. **Oswald Inglin**
   Das Basler Münster und seine Geschichten
   Basiliensia | Christoph Merian Verlag
8. **Felizitas Ambauen, Sabine Meyer**
   Beziehungskosmos
   Lebenshilfe | Arisverlag
9. **Thomas Blubacher**
   Fluchtpunkt Basel
   Basiliensia | Zytglogge Verlag
10. **Jamie Oliver**
    5 Zutaten mediterran – Einfach genial kochen
    Kochbuch | Dorling Kindersley Verlag

Bücher | Musik | Tickets
Aeschenvorstadt 2
4010 Basel
www.biderundtanner.ch
25 B&T SEIT 1998
Bider&Tanner
Ihr Kulturhaus in Basel

PSYCHIATRIE BASELLAND

Neue Klinikgebäude in Liestal eröffnet

BiBo. Die Psychiatrie Baselland hat an einer Feier ihre Ersatzbauten für die Krisenintervention sowie die Alterspsychiatrie und Privatklinik auf dem Campus Liestal eröffnet. Die Kosten belaufen sich auf voraussichtlich 68 Millionen Franken. Moderne und gesundheitsfördernde Gebäude und Einrichtungen ermöglichen es, die Patientinnen und Patienten noch bedarfsgerechter zu behandeln. Zudem steigert die PBL dank der neuen Arbeitsumgebung ihre Attraktivität für die Mitarbeitenden. Die neuen Gebäude werden Mitte Oktober in Betrieb genommen.

Das Gebäude für die Krisenintervention, das Haus Frenke, umfasst zwei Stationen mit je 24 Betten sowie ein Parkhaus mit rund 200 Plätzen für die Mitarbeitenden. Es ersetzt das fast 50 Jahre alte und sanierungsbedürftige Hauptgebäude (Haus B), welches direkt an das Haus Frenke grenzt. Gegenüber der Krisenintervention steht das Klinikgebäude für die Alterspsychiatrie, das Haus Galms. Es umfasst drei Stationen mit je 24 Betten, einen Garten für Menschen mit Demenz und ersetzt den bestehenden Standort der Alterspsychiatrie an der Rheinstrasse.

Auf den obersten beiden Etagen von Haus Galms betreibt die PBL ihre neue Privatklinik Sichtere mit 20 Betten. Dazu gehört ein Wellnessbereich und eine gehobene Hotellerie. Ihren Patientinnen und Patienten bietet die PBL als zusätzliches Highlight eine begrünte Dachterrasse. Das Parkhaus umfasst 34 Parkfelder und eine grosse Parkfläche für Zweiräder.

Die neue Infrastruktur in grüner Umgebung mit nahem Tierpark ermöglicht neue Behandlungskonzepte, effizientere Organisationsformen, fördert eine offene Psychiatrie und wirkt entstigmatisierend auf Menschen mit psychischen Erkrankungen. Mit dem Bezug der Neubauten führt die PBL auch ein neues Betriebsmodell ein. Dadurch werden Strukturen und Prozesse konsequent auf die Bedürfnisse der Patientinnen und Patienten ausgelegt, die Mitarbeitenden entlastet und Störungen reduziert.

Mitmachen und einen schönen Preis gewinnen

Schicken Sie uns **alle Lösungswörter des Monats September** zusammen per E-Mail oder Postkarte, bis am **Dienstag, 3. Oktober,** an die unten stehende Adresse zu und versuchen Sie Ihr Glück. Wir wünschen viel Spass beim rätseln.
Birsigtal-Bote, «Kreuzworträtsel»
Greifengasse 11, 4058 Basel, E-Mail: redaktion@bibo.ch

Wir verlosen ein Exemplar des Buches **«Erlebnis Orgel – Die schönsten Instrumente in und um Basel»** von Sigfried Schibli aus dem Reinhardt Verlag.
Der Rechtsweg ist ausgeschlossen. Mit der Einsendung erlauben die Teilnehmenden im Fall des Gewinns ihren Namen und Wohnort in dieser Zeitung zu veröffentlichen.

Lösungswort 39/2023

1	2	3	4	5	6	7	8	9	10	11

Vergessen Sie nicht, die Lösungswörter für die Einsendung am Monatsende aufzubewahren.

darüber ▼ | frz.: Liebe | türk. Sultansname | allgemeingültig ▼ | den Mond betreffend | Stadt in Mittelitalien ▼ | Schmiedeform ▼ | Riese im A. T. | Teil des Küchenherdes ▼ | Stadtteil der Hptst. Ungarns (4) | einen Charakter formen (8)

ugs.: Angst ► | kleine Brücke ► | Anwendersoftware f. Mobilgeräte (Kw.) ►

austr. Laufvogel ► | (3) | Frucht mit harter Schale ► | amerik. Bezeichnung für Fussball ►

korrodieren ► | (10) | Stacheltier ► | Abk.: Kantonsspital Aarau ►

Kopfbedeckung ► | Ölpflanze ► | (1) | Bewohner des Obernilgebiets ►

Nahostbewohner ► | altperuan. Adliger ► | (9) | Gegenteil von dort | unterer Gesichtsteil

Unrat | Springbrunnen | nett, zärtlich | ... WO BASEL GESCHICHTEN SCHREIBT. reinhardt | Verkaufs- oder Empfangstisch ►

► | (5) | (7)

Philosoph | CH-Unternehmer u. Politiker (Alfred) † | Zahnfäule | Gefahr, Wagnis | Fiebermittel aus Chinarinde | Rabenvogel | verbrauchter Schmierstoff | Expressbote, Überbringer

► | ungezwungen, lässig | engl. Biersorte | masslos, ungeheuer | nicht gesund ►

beständig, dauerhaft ► | inhaltslos / Teil des Messers | Ausdrucksform | Nachlassempfänger

Reisebus (Kw.) ► | erblicken ► | Herbstblume ► | (11)

von der Kirche verehrte Frau ► | Kartoffelgericht (Innerschweiz) ► | (2)

Abzählreim: ..., mene, muh ► | gegorenes Milchgetränk ► | Schläge, Prügel ►

Amts-, Geschäftsbereich ► | (6) | Schweizer Darsteller (Walter Andreas) ►

s1615-256

KLIMA

Pilotprojekt mit klimaverträglichem Asphalt im Grossmassstab

BiBo. Zum ersten Mal wird in der Schweiz in einem Pilotprojekt im grossen Massstab ein mit Pflanzenkohle versetzter Asphalt verwendet. Damit wollen die Kantone Basel-Landschaft und Basel-Stadt herausfinden, wie sich die Eigenschaften des sogenannten «grünen» Asphalts von herkömmlichen Belägen unterscheiden.

In Rünenberg wird der Eselweg instand gesetzt. Auf der rund zwei Kilometer langen Teststrecke wird unter der Deckschicht eine Binderschicht mit einem Anteil von 50 Prozent Recyclingasphalt eingebaut. Auf der Hälfte der Strecke wird die Binderschicht zusätzlich mit zwei Prozent Pflanzenkohle angereichert. Auf diese Weise können die unterschiedlichen Deckbeläge direkt verglichen werden. Begleitet und ausgewertet wird der Pilotversuch vom Institut für Baustofftechnologie Viatec Basel AG.

Die verwendete Pflanzenkohle wird aus einer Holzheizkraftwerk-Pilotanlage für Fernwärme der IWB Basel aus Grüngut gewonnen. Diese zertifizierte Pflanzenkohle besteht aus dem Kohlenstoffanteil des CO_2, den die Pflanzen während ihres Wachstums der Umwelt entzogen haben. Die IWB ist die einzige Produzentin in der Schweiz, die Pflanzenkohle in der geforderten Qualität liefern kann.

Öko-Bilanz verbessern

Die Pflanzenkohle wirkt als Kohlenstoffsenke: Sie bindet dauerhaft das gespeicherte CO_2, das schädliche Gas gelangt so nicht mehr in die Umwelt. Bei der Herstellung von einer Tonne Asphalt mit zwei Prozent Pflanzenkohle wird dauerhaft ein Äquivalent von 60 Kilogramm CO_2 gebunden. Diese Erkenntnisse wurden durch ein parallel laufendes Forschungsprojekt von Basel-Stadt zum Thema «grüner» Asphalt gewonnen. Auf der Teststrecke in Rünenberg kann damit die Öko-Bilanz um rund 33 Prozent verbessert werden. Das Projekt in Basel-Stadt zeigte ausserdem, dass der Pflanzenkohle-Asphalt die Normen des Schweizerischen Verbands der Strassen- und Verkehrsfachleute erfüllt.

U. BAUMANN
Haushalt. Küchen. Service.

Küchen, ganz persönlich.

Als regionales Fachgeschäft bieten wir massgeschneiderte Küchen sowie Haushaltsgeräte aller Qualitätsmarken an. Unsere langjährige Erfahrung garantiert Ihnen Mehrwerte Dank einer persönlichen Beratung, Planung sowie reibungslosen Ausführung Ihrer Traumküche. Lassen Sie sich jetzt beraten - ganz persönlich.

Mühlemattstrasse 25/28 | 4104 Oberwil
061 405 11 66 | baumannoberwil.ch

Günstig einkaufen an jedem 1. Mittwoch des Monats:
Mittwoch, 4. Oktober 2023
10% Rabatt
auf das ganze Sortiment
Rabatte nicht kumulierbar

DORF DROGERIE EICHENBERGER
Bahnhofstrasse 5, 4106 Therwil
Tel. +41 61 721 26 20
drogerie-eichenberger.ch
info@drogerie-eichenberger.ch

FDP Die Liberalen
2x auf Ihre Liste

Martin Dätwyler
In den Nationalrat
www.martin-daetwyler.ch
Liste 1
22. Oktober 2023

www.bibo.ch

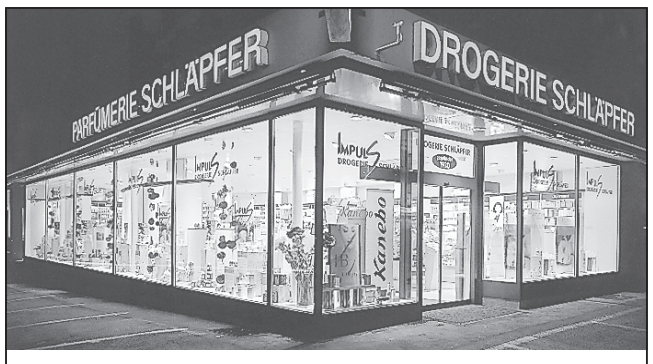

Ihre Glückstage
Jeder Kunde erhält am Dienstag, 3.10., und Mittwoch, 4.10.
10% Rabatt
ausgenommen Abfallvignetten
Rabatte nicht kumulierbar

drogerie schläpfer
Hauptstrasse 39, 4104 Oberwil
Tel. 061 401 34 50

REITSTALL WYMANN RODERSDORF
Pferdefachperson 80 – 100 %
Zur Unterstützung unseres Teams
Wir freuen uns über deine Kontaktaufnahme!
info@reitstall-rodersdorf.ch / 079 645 78 79 / reitstall-rodersdorf.ch

Junge Rollstuhlfahrerin sucht:

Eine **persönliche Assistentin** für Pflege mittwochs und 1 Wochenende im Monat benötigt mein Team noch.
Ich bin vor einigen Wochen nach **Therwil** gezogen. Da ich aber noch nicht genügend Assistenz gefunden habe, suche ich vielleicht gerade dich.
Ich brauche Unterstützung in der Körperpflege und Erledigungen im Alltag.
Ein kurzer Arbeitsweg wäre von Vorteil, weil die Einsätze 3–4 mal pro Tag sind und je nach dem nur sehr kurz dauern. Wenn du eine **hilfsbereite, lebensfrohe und sympathische Frau** bist dann melde dich bitte bei mir via E-Mail.

Wichtige Eckdaten:
- Therwil und Umgebung
- Stundenweise / flexible Arbeitszeiten
- Keine Vorkenntnisse erforderlich
- Fahrzeugausweis erwünscht (nicht zwingend)

Bei Interesse melde Dich gerne bei mir:
E-Mail: zaira_civitillo@hotmail.com oder über Facebook (Zaira Civitillo)
Ich freue mich von dir zu hören.

st Claraspital
In besten Händen.

Kantonal subventioniert*

Wiedereinstieg Pflege

Bildungsangebot für dipl. Pflegefachpersonen nach einer Arbeitspause
- Sie möchten Theorie und pflegetechnisches Handling wieder auffrischen oder vertiefen?
- Sie möchten Pflegedokumentation und E-Learning kennenlernen?

Informationsabend Kurs 2024
10.10.2023, 18.00–19.30 Uhr
*Mehr Informationen: www.claraspital.ch/wiedereinstieg

Jodler-Obe

SA, 14. Oktober 2023
19:30 Uhr MZH Therwil

Mitwirkende:
Jodlerchörli Lehn Escholzmatt
Schösu Hafner Conférencier
Schwyzerörgeli-Trio Zmoos

Veranstalter: Jodlerklub Therwil
Schöne Tombola & Tanz bis 01:30 Uhr

Vorverkauf Drogerie Eichenberger
Ab Montag, 2. Oktober 2023
Bahnhofstrasse 5 in Therwil
für Fr. 15.- und Abendkasse Fr. 18.-

Nachtessen ab 18:00 Uhr

BARES FüR RARES
Ihre Experten für Kunst & Antik
Gemälde • Lithographien • Stiche • alles Gerahmte Porzellan • Keramik • Bücher • Pelzmode • Wohnaccessoires • Möbel • Teppiche • Bronze • Statuen • Asiatika Ikonen • Art Deco • Silber aller Art • Zinn • Fastnacht Nähmaschinen • Spielzeug • Puppen • Musikinstrumente Fotoapparate • Edle Taschen/Koffer • Weine & Edle Spirituosen • Münzen aus aller Welt • Oldtimer/Autos Uhren aller Art (auch defekt) • Schmuck aller Art Gold & Silber • Edelsteine u.v.m.
Komplette Hausräumung • Kunstauktion • Gutachten
Wir freuen uns auf Ihren Anruf **Tel. 076 582 72 82**

Treuhänder/in mit eidg. Fachausweis
Sind Sie bereit, Ihre Erfahrungen zu erweitern?
Sie finden das Stelleninserat auf unserer Website
www.birseck-treuhand.ch
Birseck-Treuhand AG
Ihre treue Hand.

Kaufe
Kleinigkeiten für den Flohmarkt. Porzellan, Bilder, Antikes, Nippsachen, Musikinstrumente, Fotoapparate, Modeschmuck, Uhren u. a.
Tel. 061 701 86 41

FDP Die Liberalen
2x auf Ihre Liste
Liste 1
22. Oktober

Ich wähle
Daniela Schneeberger
wieder in den Nationalrat
Rolf Blatter, Landrat, Aesch

BOTTMINGEN

Willsch e Lehr als **KAUFMANN / KAUFFRAU EFZ** *mache, aber nid so 0815, denn machs uf unserer Gmeind!*

Die Gemeindeverwaltung Bottmingen erbringt mit rund 120 Mitarbeitenden zahlreiche Dienstleistungen für rund 7000 Einwohnerinnen und Einwohner. Entsprechend abwechslungsreich ist die kaufmännische Ausbildung in der Branche Öffentliche Verwaltung: Du erhältst Einblick in die Einwohnerdienste, Finanzen, Steuern, Bauabteilung, **Gemeindesekretariat,** Kommunikation, Soziale Dienste, Schulsekretariat und das Personalwesen. Wo sonst kann man in so vielen und unterschiedlichen Bereichen arbeiten?

Wir haben engagierte und super nette Mitarbeiterinnen und Mitarbeiter, die gerne mit motivierten jungen Menschen arbeiten und ihr Wissen weitergeben.

Um die Lehre mit Beginn **August 2024** erfolgreich durchzuziehen, brauchst Du

- Gute bis sehr gute Schulnoten auf Sekundar-Niveau E oder P
- Freude an Kommunikation, gute schriftliche und mündliche Ausdrucksweise
- Interesse am Arbeiten mit Zahlen und Computern, Spass an Teamarbeit
- Selbständigkeit und gute Selbstorganisation (vor allem auch für die Schule)

Wir freuen uns auf Deine vollständige Bewerbung per E-Mail oder Post (Bewerbungsschreiben, Lebenslauf mit aktuellem Foto, Zeugniskopien und Check S2) bis am **22. Oktober 2023** an: personalwesen@bottmingen.ch oder Gemeindeverwaltung Bottmingen, Personalwesen, Schulstrasse 1, 4103 Bottmingen. Bei Fragen darfst Du Dich gerne bei Doris Weiss unter 061 426 10 51 melden.

EINZIGARTIGE MODE FÜR EINZIGARTIGE FRAUEN
PETRA FUCHS COUTURE
HOLEERAIN 42 / 4102 BINNINGEN
061 723 0163